滿洲報

(第三種郵便物認可大正十一年七月廿四日) 發行人 西片朝三 編輯人 金念曾 印刷人 金蓉章

(本報價目) 每份現大洋五分每月現大洋一圓一角三個月現大洋三圓二角六個月現大洋六圓二角全年現大洋十二圓郵費先惠郵票不收
(廣告刊資) 一行十二字起碼刊資一日每行現大洋一圓特別及長期者另議

大連市山縣通一四二番地 發行所中日合辦 滿洲報社 電話(編輯部(長)七五一三番 經理部 四○三四番) 振替貯金口座(大連)三七三番

THE MAN CHOU PAO SHE 142 Yamagatadori, Dairen, Manchuria.

昭和四年九月十四日

論說

為國家惜人才 (知非)

從來武力者、不過取勝於一時、不能取勝於時々、治國家者、始終以武力制服人心、久之未有不遭失敗者、唯以武力定太平、復以寬仁大度、籠罩當時之人心、是眞大有作爲之人物、未可等閒視之、子輿氏云、以力服人者、非心服也、力不贍也、以德服人者、中心悅而誠服、是言可爲治國家者之模範、自蔣主席被刺未中之耗傳、報紙揭載、南京地方有力者、對蔣之專制政治、頗抱不平、最近默々之中、擬掣蔣氏之肘之空氣、漸見濃厚、謂某々巨頭、與某某、暗中已有諒解、一旦發難者起、勢將不利於蔣氏、此等傳說、不敢謂其必有、亦不敢斷其必無、第風言影語、最足生人之疑心、因謠致疑、因疑致誣、素日最信任之人、或因此而不見信任、蓋始則言本虛假、繼則由假成眞、而意見遂起、蔣介石是否專制、此時尙難斷定、即使有獨斷獨行之處、亦屬黨政以內之事、並非叛黨者也、雖對於軍閥、必期打倒、決不相容、收集軍權於中央、絕不姑息、(皆對病下藥、爲民國今日之急務、任怨任勞而不辭、不可多得者也、較之袁世凱氏之專制、居然有登帝位之思想、其相去爲何如、故以時代而論、此際之蔣介石、爲不可少之人、以專制而垢病之、未免以私害公矣、設無蔣氏、南北之統一、未必能成、而更有甚焉者矣、雖然嚴冬之後、必繼之以和煦、猛烈之後、須持之以寬大、不唯得人亦明哲保身之道也、溯自出師以來、費如許之心血智慮、絞無量之腦汁心血、然後中華民國、方現燦爛之氣象、誠非易也、倘因不能見諒於儕輩、將有用之身軀、損壞於誤會者之手、空使努力一場、仍陷國家於紛亂、反不如牢守田園、坐觀成敗、猶得保全首領以終老、況天之生才有限、凡有大用於世者、世人當共護惜之、蔣居政府首席、苟有偏私之見、既係眞心愛國者、覩其固執不返何妨上言糾正、吾意以蔣氏之機警、決不至一偏到底、毫無轉環之餘地、今不出此、暗派刺客、作此曖昧之事、圖洩個人之私憤、不顧民國之大局、蔣氏未遭毒手、足見天生之、天必佑之、豈尋常之輩、所得操其運命之權也哉、聞諸人云、自此事發現、軍警搜捕甚嚴、捕獲在押者不下三十餘名、蓋欲求其水落石出也、嗚呼、果如斯也、是亦何異乎自擾、夫見怪不怪、其怪自敗、吾甚望蔣氏實行其福國利民之政策、用人求根本避禍之道、刷新政治行政、一秉大公、庶有濟焉、至於身邊危險、亦付之於見怪不怪之例可矣

綏芬滿站間又有戰事 俄軍以大砲機槍等利器來襲 我軍應戰擊退後仍牢守陣地

據哈爾濱無線電報告綏芬滿洲里間十二日又有戰事、先是十一日午刻赤軍自北方飛來飛機投擲炸彈毀我踐塲損害甚距云(十三日遼寧電話)

據東鐵接電綏芬方面俄軍十二日朝八時又以大砲機關槍攻我軍陣地住民頗形恐慌極其混雜云(十三日哈爾濱專電)

據哈爾濱長途無線電話報告距綏芬八九里地方十二日朝八時十分又有赤軍來攻重砲機關槍並發並有追擊砲且擲炸彈至十一時許赤軍始退我軍仍牢守陣地云(十三日遼寧電話)

俄軍發砲千餘 綏滿均有飛機襲來

據哈爾濱無線電報告九日晚九時起赤軍開砲直至十日晨約有千餘發旋經我軍應擊直戰至九時許始將俄軍擊退云(十三日遼寧電話)

哈爾濱無線電報告十一日晨東路綏芬西路滿洲里方面又有俄飛機襲來幸未投擲炸彈云(十三日遼寧專電)

俄軍步哨欲渡江 亦經我軍擊退 後又交戰双方均有死傷

及薩哈戰略當有俄兵又該地

據黑龍江蘭西鎭守使報告九日晨八時我軍偵察兵九名直至三屯前夾擊河地方偶遇赤軍步哨卅餘名方欲偸行渡江被我軍擊退同時又有赤軍數百名來攻我軍即與應戰約歷一小時赤軍退回是役我軍死十一名傷數名俄軍陣亡一名傷三名云(十三日遼寧電話)

俄軍擄去奇乾縣長

據哈爾濱無線電報告黑龍江奇乾縣長家族十日被俄軍擄去刻下生死不明(十三日遼寧電話)

赤軍與共黨搶掠應衛屯 過多日始知

據黑龍江萬司令報告金山鎭應衛屯八月卅一日突由後山東來軍三十餘名內有韓人數名中國共產黨數名攻擊該屯約歷半小時將屯中馬匹財物衣服等類搶去事至十一月有由該地逃至黑河者將此情形報告因路途遼遠交通不便遂延擱今日始知云(十三日遼寧電話)

三飛機出動 張作相之請求

國境地方又復變亂張作相即請張學良派出飛機因之近已派飛機三架出動(十三日遼寧專電)

青島紗廠風潮 由中央交涉 吳市長赴京

青島沙廠風潮移歸中央交涉因之形勢急轉吳市長爲協議善後辦法因電召於十二日乘紳九赴滬將赴南京聞紗廠方面爲準備開工由十三日又由宿舍放逐不良工人二百名云(十三日青島專電)

國境風雲告急中 徵求最後意見 張學良致電國府 謂軍備充足決心對抗

張學良因最近國境方面風雲告急乃致電國府其電文大意如左

遼寧方面爲備萬一已俱充分之軍備仍避挑戰的行動然俄方濫用武力行動國境逐日不安何時發生如何事態猶不可測萬一之際我方已有對抗之決心云

聞此徵求國府最後之意見云(十三日遼寧專電)

請日調停中俄交涉說

據傳俄政府訓令特拉亞諾富士基氏請日本調停中俄交涉哈埠中俄間對交涉前途尙抱樂觀云(十三日哈爾濱專電)

將在東京實行新交涉

俄政府中止在柏林之中俄交涉將另在東京爲新交涉云(十三日哈爾濱專電)

對美撤廢領判權 二次照會發表 互相疑慮爲起衝突原因 懇請容納提議與我協商

關於撤廢領判權美政府需以八月一日附答覆國府而國府其後又發出二次對美照會其全文於十二日發表大要如左

貴國政府對於撤廢領判權後之在華美僑生命財產之安全頗持疑念因之主張領事裁判法廷之存續但因存在此種特權華人屢受侮辱且成爲釀成華人排外的思想之結果如斯發生之相互的疑念與不信任即成膠轕慫起紛糾衝突之原因中國人民相信於撤廢領判權後之人民之行動但以政府之權力終不惟制止中國國民之此種心理狀態云於中國全土圓滿實行中國法律時始能對外人懷友誼的感情示以信任的態度此在任何外國人於商約上交通上及其他之關係皆爲持重之要點中國政府雖欲抑制依此種自然心理所表觀仍提議並懇請容納中國之提議與我國派遣之代表協議關於撤廢之處置云(十三日南京專電)

石友三鬨謠 謂謠言雖熾 多不足深信

南京特訊、石友三在京請人近日外間謠言甚熾、多不足信、孫良誠部並未開到洛陽、僅有少數部隊、在豫實陝州一帶就食、當此中俄外交緊急、及實施編遣之際、任何人決不敢再作無謂之爭

中央執行委員會 通電擁護蔣氏 痛斥改組派擾亂時局

國民政府中央執行委員會於十三日發出全國民之長文通電一通大意如左

反蔣聯盟主要勢力不外改組派其所發種種通電專在擾亂時局防害編遣爲國民黨之怨敵此種破壞全國民安寧秩序之行爲我全國切勿被其煽動一意安心擁護蔣主席及國民政府並援助達成革命之目的云云(十三日南京專電)

編遣公債各省分擔數

國民政府此次發行編遣公債由各省分別募集在南京召集會議結果議決各省分攤數目如左

江蘇省三、五○○、○○○　浙江省二、五○○、○○○
湖北省二、○○○、○○○　河北省二、○○○、○○○
廣東省二、○○○、○○○　山西省一、五○○、○○○
河南省一、○○○、○○○　湖南省一、○○○、○○○
福建省一、○○○、○○○　山東省一、○○○、○○○
江西省一、○○○、○○○　安徽省二、○○○、○○○

天津共匪活動 亂發傳單煽惑路工

天津特訊、華北平津兩地、在數年前爲共產黨叢集之藪由李大釗于樹德江浩等領導公開活動、一般北方共匪、乃由公開而變爲秘密、其活動也如故、中間屢經破獲逮捕、但以天津市具特殊情形、有數國之租界爲中國政治力量所不及、於是租界內成爲共黨巢穴、月前因共黨李某自首、爲共匪所忌、遂釀成老西開之慘案、刻據自首悔過之李某所云、自中東路事件發生、共匪在北方活動、以張家口爲大本營、以天津爲接濟地、最近天津市內及北寧路線、忽然發現共匪傳單、係煽惑路工獻媚赤俄、甚至認賊作父、不惜以赤俄爲其後援、喪心病狂、殊堪痛恨、此項傳單來源、查均由租界內發出、外用機關信封、不書發信地址、向機關各報館各團體亂投、當此中俄交涉緊急之際、此種賣國宣傳、毫無力、但津市當局以共匪於惑人心、深恐無知工人、被其利誘、刻正積極設法通令嚴防、並準備與各租界當局交涉、協力湍除共黨、否則亦須給予中國緝拿共匪之各種便利、以消亂萌云

考慮不平約 設立特委會 承認我國要求

國際聯盟總會議事委員會對於我國代表伍朝樞氏提議修正盟約規約十九條要求設立特別委員會研究改訂舊條約及考慮不平等條約若不承認恐釀成我國脫退聯盟會議之危機今爲緩和我國計已決定同意容認要求云

謀殺憲開案 罰金三百元

內親王第十八子憲開被謀殺一案起訴後經一再審訊大連地方裁判所檢事要求判處罰金五百元十三日又經該裁判所栗本裁判長開庭審問結果判決罰金三百元若被告張宗昌不能繳納換合時即拘留十五

觀察西北報告 蕭養晦由寧夏抵京後發表

南京訊、蕭養晦近發表西北觀察報告一文、內容頗多可紀、其文如下、晦於前月廿七日、由寧夏抵京茲將陝甘寧夏當時各種狀况分別述之(一)陝西政治與地方情形陝西因連年用兵、且當旱災奇重、地方荒陋、民生凋瘁、昔已不堪言復因養兵過量、苛斂於民、以致愈形艱苦、黨政方面、雖外表多方彷行、機關林立、究之主要人物、非舊日官僚、即出身行伍、既無相當學識、更多陳舊思想、自無新猷可紀、惟軍隊頗守紀律、地方土匪較少、種樹修路、略事注重、兼强人意、文化事業、因于公右任前日之提倡尙能表現一二但鄉民多洞居生活簡單仍然不脫太古時的狀態耳(未完)

原本尺寸與此相同

東北人物志

滿洲報社發行

緣起

白山黑水之間。近代以來。實爲雄才傑士輩出之地。遼金之建國稱雄。滿淸之統一中國。皆以此邦爲發祥地。民國成立。張作霖氏崛起於遼東。雲龍風虎。從而勃興。亦復震驚一時。然此等過去人物。事功顯著者。名垂靑史。巳無待言。吾人姑置而不論可也。茲請就今日言之。現在東北區域。面積三百四十萬方里。人口三千萬。每年增加者。且以百萬計。貨物之輸出。年額達五億元。輸入年額達三億五千萬元。貿易上每年可舉一億五千萬元之利益。北有鐵道。直達歐洲。南有要港。通商世界。地味肥沃。林產礦產之未開發者。不可勝數。世人稱其地位之足可有爲。冠於他省。洵非盧語。最近中外視線。悉集於是邦。誠可謂爲當然今日之東北。富庶兼備。既己若是。揆之十室之邑必有忠信之義。傑出人物日多。乃爲勢有必然。重以環境之相促。風氣日開。民智日啓。人材之產生。較諸往昔。遂有日遐普遍之勢。若欲表彰往績。矜式方來。則凡可爲社會楷模者。誠有及時記其言行。志其事功之必要。同人等有發於此。爲紀念本報建築新館。特用社會推薦方法。徵集民衆推崇之人物一萬名。編輯東北人物志一巨冊。俾一時錚々佼々者。其事跡得以流傳。使後世史家。取材有自。敢述其緣起如是。所望諸大君子不吝贊助。以抵於成。實所幸甚。

規約

一、本志之編輯爲愼重起見欲使所載人物確爲社會所推崇故特用推薦方法
二、推薦方法係請推薦者照本報所印之推薦狀塡寫被推薦者之姓名原籍現在住址年齡職業投寄本報　倘不用本報推荐狀及不貼郵票或郵費不足者本報概不收受
三、被推荐者不分男女但須有正業素孚衆望爲社會有力份子
四、推荐期間定爲兩月自八月一日起至九月三十日止
五、推荐狀請寄交大連市山縣通滿洲報社東北人物志編纂部
六、被推荐者之姓名隨時在本報發表之
七、本志所載人物以被推荐者中得狀較多之一萬名爲限
八、本志登載被推荐考之姓名原籍現在住址年齡職業均不取分文
但欲登小照履歷及筆蹟等等因所佔篇幅較廣印刷上所費較多故須徵取刊資其亦須先惠
九、欲知小照履歷等項之刊資價目者請函詢本報必有答覆其刊資收單由本報社直接寄上
如將刊資交與分社在五日以內倘未接本社收單即請函告本社
十、本志每冊之定價俟印成發行時規定之
對於各省政府大學圖書館則增送閱覽

緊要啓事一

啓者連日接到之推薦狀、現住所及職務多有過於簡單者、今後塡寫現住所務望將市名街名門牌號數均行塡出、倘其住址、爲一見瞭然較爲明顯之處、方可免塡門牌、惟無論如何所寫住址、須以通信有効爲必要、若僅寫市名、即作爲無效、至職務一項僅塡商、政、軍、學、等字亦嫌簡單、今後商界須塡某號經理主人執事等字樣軍政等界須寫其現職如現已退休、可寫以前最後所任之職務、其餘即以此類推

緊要啓事二

第五次發表之推薦者姓名及省別錯誤殊多深爲抱歉本部現正重事整理除已發現隨時更正外仍望推薦諸君常加指示俾免錯誤以昭核實

第六次發表預告

推薦狀第六次之發表預定爲本月十五日特此預告
推薦狀及發表之氏名均移登於第七面消閑世界欄

投狀諸君公鑒

啓者、日來各界投寄推薦狀、其踴躍實出意外、在六日以前所接到者、已於第五次發表之、但其接到時、倘在第五次已經齊之後、則悉行歸入第六次、投狀諸君、今後如欲早得發表、其狀則須早寄、譬如欲於第六次發表、其狀則須於前三日寄到、特此奉達、希注意爲

本報東北人物志編纂部啓

我伍代表提案
被聯盟日程委員會否決

國際聯盟總會議事日程委員會奉總會議長命令謂十日中國代表在會議席上提出根據聯盟規約第十九條要求設立特別委員會考慮不平等條約方法決議案正在審議中云云十二日即開會討論此案經投票表決結果以四對三否決矣雖然復經德意志俄斯多利亞特多亞尼亞諸國代表要求對於此案送遞法律委員會國際聯盟事務局長因此案被否決後憂慮中國對於聯盟態度如何故主張此案雖經日程委員會否決依然執送交十三日之聯盟總會再行討論手續云（十三日日內瓦專電）

英美首班會見
因諸多問題難實現

據英國海軍側之觀測美國大統總胡佛氏與英國首相麥克唐納爾氏關於縮軍問題會見一事因內面含有幾多困難問題恐難實現蓋因美國遂行從新建造巡洋艦十五隻之計畫為維持對日本五五三之比率實有不得已之處至於英美交涉進展將於豫定日期之先徵詢日本之意見云（十三日倫敦專電）

提議即時召集軍備縮小會議
愛爾蘭自由國代表

出席國際聯盟總會愛爾蘭自由國代表在國際聯盟會議提議謂關於縮小軍備俟專門諸點協定後即速急召集縮軍會議並謂縮軍問題政治局面之現況既經明白希望將當遂行縮軍之各國要人早期發現讓步點云云（十三日日內瓦專電）

英代表新提案
監督軍事豫算
及防止貯藏軍需品

英國代表對於在國際聯盟今期總會之新提要案目下正在起草中此項草案係訓令聯盟第三委員會及縮軍委員會努力從事進行以從來一月半期間準備再開遂行之縮軍會議所擬之訓令如左

一、縮軍準備委員會監督軍備限制之計畫及軍備上之支出各國之豫算

二、對於貯藏中及豫備之總軍需品完全以國際管行為防止無論何國民不得因戰爭蓄積多大之軍需品云（十三日日內瓦專電）

英俄恢復國交
現由挪威介紹交換意見中

英俄兩國政府關於恢復國交再行開始豫備交涉一節目下正由挪威國從中介紹交換意見中云（十三日倫敦專電）

接收天津比租界
協定全文發表
凌冰報告交涉經過（昨續）

及附件等如下、中比間關於比國交還天津比國租界協定

比利時王國政府、今為增進中比間固有之睦誼起見、願自動將由一九零二年二月六日（光緒二十七年十二月二十八日）中比專約所取得之天津比國租界、交還中華民國國民政府、因此中華民國國民政府特派全權代表如左

大中華民國國民政府主席特派外交部條約委員會顧問凌冰、內政部土地司科長趙光庭、全權公使律師黃宗法、天津特別第一區主任陳鴻鑫、大比利時國王特派駐華公使館參議男爵紀佑穆、全權代表、業經互相校閱全權證書、均屬妥善、議定各條於左

△第一條、比國政府於本協定發生效力之日、將由一九零二年二月六日（光緒二十七年十二月二十八日）中比協約所取得之天津比國租界之行政、移交中華民國國民政府、該項專約及有關係之合同、即失其效力

△第二條　該租界之比國臨時工部局、於本協定發生效力之日、即行撤消、所有比國行政之案卷簿冊、及其他一切文件、立即移交中華民國國民政府、此項移交、完全解除臨時工部局對於行政上之責任

△第三條、自本協定發生效力之日起、天津舊比國租界完全受中國法律章程之支配保護並照繳一切中國現行稅捐

△第四條、所有比國租界公產、如河岸碼頭道路溝道連同所佔地面、包括宇一段地面、如附圖所載、以及比國工部局所有之機器工具傢具警裝等件、如開單所列、連同用作部局名義存放銀行之現款、均於本協定發生效力之日、交與中華民國國民政府

△第五條、專辦天津比國租界公司之名義及章程、應按照現狀更改之、本協定第六條之規定、對於該公司亦適用之

△第六條、比國領事館所發比租界內私人地產之契據及憑單、應於本協定發生效力之日起、一個月內呈繳中國主管官廳、換領永租憑單、按畝繳納註冊費銀一元、中國主管官廳、應在一個月內發給新憑單

△第七條、本協定應於最短期內批准之、自兩國政府互相通知業經批准之日起、即行發生効力

△第八條、本協定以中法英三文、各繕兩份、如有解釋不同時、以英文為準、茲經兩方全權代表簽字蓋章、以昭信守

中華民國十八年八月三十一日、西曆一九二九年八月三十一日、訂於天津、凌冰、趙光庭、黃宗法、陳鴻鑫、紀佑穆、（簽名蓋章）

附件一（換文）大中華民國國民政府全權代表、為照會事、關於本日簽訂之協定第三條所載、特為聲明、舊比國租界內之有建築及無建築之地畝地稅、應將現徵數目維持至中華民國國民政府頒佈普通地稅新法律之日為止、相應照會者、右照會大比利時王國全權代表紀、凌冰、趙光庭、黃宗法、陳鴻鑫、

大中華民國十八年八月三十一日

大比利時王國全權代表、為照復事、接准本日來照內開關於本日簽訂之協定第三條所載、特為聲明舊比國租界內之有建築及無建築之地畝地稅、應將現徵數目維持至中華民國國民政府頒佈普通地稅新法律之日為止等因、業經閱悉、本國政府對此完全同意、相應照復、即希查照、須至照會者

右照會大中華民國國民政府全權代表凌、趙、黃、陳、紀佑穆、西曆一九二九年八月三十一日

附件二（聲明書）天津舊比國租界內、輸送電力之建設、即大小電力之木桿電線改電機及器具、以及私家接引線及電表、係由天津電車電燈公司、得比國租界臨時工部局之同意而設置者、係屬該公司獨有之產業、又天津電車電燈公司、在舊比國租界內得繼續供給電流、但擴充電線之時、應先得地方主管官廳之核准、特此聲明、凌冰、趙光庭、黃宗法、陳鴻鑫、紀佑穆

附件三（聲明書）今議定如關於廣義園、能滿意證明、曾在其地產上取地一段以為建築一號路之用、則可在實地段內、於該義園地產之左近、給與一面積相等之地段、並不收價、然如此項證據、即認為不合、則該義園之要求不能成立、特此聲明、凌冰、趙光庭、黃宗法、陳鴻鑫、紀佑穆

附件四（聲明書）前比國租界工部局所負債務津平銀玖萬參千八百貳拾陸兩肆錢八分、中國政府及本日所簽訂關於交還上述租界協定發生效力之日起、六個月內償還比國政府、凌冰、趙光庭、黃宗法、陳鴻鑫、紀佑穆（完）

義國鐵血宰相
解去五兼相印綬

義大利鐵血宰相莫索理尼氏一人兼任外相內相陸相海相航空相拓相法人團體相等現已將此所兼諸相印綬解去以各該部次官升任各相云（十三日羅馬專電）

蔣主席注意首都
藥庫失慎善後
餘彈遷移僻靜地方

首都特訊、南京漢西門軍械庫失慎案、迄今已旬日、矣連日經公安局組織消防隊、冒險挖掘被埋炸彈藥、已完全竣事、善後委員會會長宋式彪、刻正計劃倉庫內一切善後事宜、蔣主席當事出後本擬即日返京處理一切、實因目疾未痊耳、不得不暫滯滬濱、但心中對於此事、則始終未忘懷、前日特令傳其隨從副官主任孟浩然到滬、面詢此事之經過及現在狀況經孟一一答復、先後垂詢至二小時之久、間有孟不能答復者、蔣即命其返京調查、再行赴滬報告、以求明瞭、同時並以人民代表向國府請願要求速將彈藥遷至郊外、或遷至僻靜地方、以免再出事端、特令宋式彪會長即將所餘之械彈、存置偏僻為安之處、宋氏已將所餘械彈存於舊勸業會、但以彈藥中有不宜互存一處者、特覓得草場門棉藥庫、尚有餘屋、且堪以存儲彈藥、即派員查勘惟由草場門至虎踞關一帶道路、均係羊腸小道、曲折不平、於運輸方面、頗感困難特呈請蔣氏核辦、蔣即用陸海空軍總司令名義、於昨日訓令市政府轉令工務局即行修築、以利進行其文云「為令遵事、據本部軍械庫善後委員會會長宋式彪呈稱、竊查漢西門軍械庫失慎、所有砲械彈、業經暫存南洋勸業會內、惟其中有不合存儲該處之藥品、擬於日內移藏草場門棉藥庫、業經陳奉鈞座、械論飭照辦在案、惟查自草場門至虎踞關一帶、道路崎嶇不平、且復狹隘、對於運輸殊有窒礙、擬將沿途略加修闢、藉妥運輸、為此具文報請鈞座鑒核賜令飭市政府剋日興工修築、以利軍運、實為公便等情到部、除批示照辦外、合亟令仰該市長轉飭工務局、剋日查勘修闢、以免窒礙、毋稍錯誤、切切此令、又令總部對於已捕之軍械股長俞贊鼎、庫長吳雪壽、庶員祁湧潮、盧桂山、妥為押管、俟本人返京後、親行處理、聞對其將予以嚴厲懲處、行政院已將此次救護出力人員、如衛戍司令谷正倫、公安局長姚琮、國府警衛團長俞濟時、市長劉紀文、衛生局長胡定安、社會局長鄧剛等、均呈請國府嘉獎、又令振災委員會對被災難民、予以相當撫卹、又調查本京各軍事機關各軍械庫、對於存儲械彈、應特別注意、不得稍事疏虞、而生意外云

編者按、火藥失慎、危害人民、官吏救護、本分內事、隊應盡職責、何嘉獎之可言、在革命的政府、以民衆為基礎、似應力避封建之因襲、人民遭災、官吏反而獲獎、期期以為不可也

國際聯盟豫算
二千七百萬

國際聯盟一千九百三十年度之豫算額已決定為二千七百二十三萬二百九十八法郎云（十三日日內瓦專電）

河北省政府主席
徐永昌已就職
趙丕廉同時就省委
何成濬監誓致訓詞闢謠

北京特訊、省府主席徐永昌委員趙丕廉、九日上午在省政府中山堂宣誓就職、各來賓由庶務處發給預製之紅綢條一、徐趙兩氏、九時半到省府、監誓委員何成濬、十時許到場、即宣布開會、來賓共到、鄭國材、周學昌、張蔭梧、李服膺、李培基、劉鎮華、崔廷獻、楚溪春、趙以寧、祁大鵬、馮鵬翥、班廷獻、劉維熾、謝宗周等五百餘人、中山堂原祇可容三百人、臨時加添座位、開會後、行禮如儀、徐趙宣讀誓詞畢、何成濬致訓詞

何氏略謂、今日為河北省政府主席徐次辰同志並委員趙芾青同志就職盛典、徐趙兩同志、均努力革命工作甚久、厥功甚偉、與個人私交尤厚、是以奉中央命、前來監督、得參與盛典、甚為榮幸、兄弟在北方已久、對北方亦極關心、自去年北伐成功、迄今一年以今日之河北與一年前之河北比較、實初無二致、此不能專責政府當局之不負責任、實以許多未得地位之不逞之徒、并反動派及為帝國主義驅使者、造出許多謠言為當局之障礙、近數日來各方謠言較前尤多、如謂西北將出兵、馮閻聯合、閻張同盟、唐生智張發奎出兵等謠言、極離奇恍惚之至、細一察之、實覺可笑、現在北方領袖、為閻總司令、一究閻之歷史即知謠言絕不可信、閻在中國革命、具最光榮之歷史、以其平日之忠貞為國、豈肯首為為此破壞革命大業、破壞其自己之歷史之舉、此不待智者可知其必非、至馮閻之合作、亦無待兄弟多講、試一察二人過去之歷史、即知二人有無合作之可能、張漢卿日前之地位、與張過去之關係、亦可判謠言之真偽、至唐生智張發奎、現在部下紀律甚佳、一切聽命中央、反對政府後究有若何好處、凡此均可證謠言之無稽、而改組派即昔武漢政府之嫡系武漢政府以前之混亂狀況、諸君想猶未忘、兄弟新由遼寧回、知關外謠言亦甚多、鄭州南京一帶、亦時有報告謠言均甚大、蓋改組派各處命人造謠而一般失意者遂附和之、初未加一察也、如南京失業在棧者達五萬人、此等人均宣傳謠言之健者、各處謠言、更均不同、如兄弟此次赴奉天前、有一天津外國官員、致函遼寧省府某委員、稱同某非國府代表、祇以謀河北主席未成、又不能回南京、故與行營具逃來遼、又此次兄弟將赴太原、昨日忽得一奇怪之報告、謂到太原後將受不利之處置、凡此皆異常可笑、國家代表自有明令、行營移動、更必有公文、何能自由行動、凡此皆缺乏常識、可見帝國主義及改組派等之造謠、無孔不入、現在河北省謠言、較任何區域為盛、徐同志平日素性沉著、不喜多言、就主席職後對此必有辦法、在政者能安定、則謠言自可望息止此希望者一、再兄弟為中央委員在河北已一年之久、知河北方面甚熟悉、以前省市黨部及省市政府間意見常不能一致、此或因以前黨部工作人員、每多操持過急、現在省市黨部均已改組、省政府內部亦經局部更動、嗣後必能和衷共濟、為民衆謀幸福、尤望辦黨同志、能鑒於以前之糾紛、勿過唱高調、此希望者二、兄弟與蔣總司令私交甚好、前在福建打敗回粵、將兄弟部下收編為十八師、命兄弟為師長、而兄弟則負氣而去、及今思之、頗覺後悔、戰後軍隊之須改編、乃當然事也、現在全國同志、不論帶兵不帶兵、均應以國家為重、否則失此機會、全國將更無統一之一日、武漢政府人員、為有組織有集合前為個人地位利用共黨、終于一一被打倒、今之欲企圖利用共黨及改組派者、其失敗亦固無疑、兄弟明日即離平赴太原、尚須預備行裝、不及多談、謹供獻上述希望、想徐趙兩同志、必能切實實行也、次省黨部代表鄭國材致詞、來賓劉鎮華馮鵬翥崔廷獻相繼致詞、徐趙答詞、略謂永昌等才疏學淺、謬膺重職、剋監誓員省市黨部代表所致訓詞、謹當奉為圭臬、嗣後仍時賜教言、俾免踰越云云、答詞畢、即散會、在禮堂前攝影、省政府各委員在西餐廳宴請徐趙、並請何成濬劉鎮華李培基張蔭梧王章祜崔廷獻等作陪、三時許即散、散會後即發二通電、一致中央黨部及國府、一致各省市政府、報告就職

省政府各處、九日下午三時由新秘書長王平、召集前任各科長、及新職員二十餘人在省府西客廳談話、並討論接收手續、旋派定王用賓楊貽達劉生龍等三人、接收第一科、陳清珩接收第二科、王煥周曹雨軒接收第三科、吳杭生李敬修接收第四科、梁恩謙陳崇嶽接收第五科、分派畢、即開始分別接收、預計第一二三四三科、十日可以接收完畢、第五科因係庶務會計、手續稍繁計十一日始可竣事、至省府舊職人員、秘書長暨次重、因經手各事、均已辦理清楚、九日即未到省府辦公云

粵要人進京之任務

南京特訊、據隨陳銘樞來京之某君談、陳此次來京係報告廣東最近政情、兼籌改革壺畫、與陳同來之范其務、係報告粵財政現狀、粵省現在每月收入、約三百萬、其中煙賭捐佔三分之二、如將此項煙賭捐取消、則每月正稅收入、不過百萬、實不敷軍政各費、但中央現既絕對禁止煙賭、廣東自不能出中央法令以外、惟關於煙賭捐取消後、財政善後辦法、不得不向中央請示補救、以免財政破產、鄧彥華係報告粵省最近建設情形、請示新建設方針、彙之上年、在汕頭被徐景唐扣留、京中親友多函電慰問、此來並附帶答謝、余漢謀、李揚敬、蔡廷楷等各師長、則請示編遣問題、時期約一週左右、惟鄧因事、須提前返粵

汪大燮出席
國際警政會
定月抄即赴法

南京特訊國府派赴法國出席第五屆國際警政會議代表汪大燮、定月底出國會散後并赴德奧義比西英日美各國、考察警政、刻正編全國警政現況及議案準備提出大會

鄧司令整理
吳淞要塞計畫
編遣後即徹底改建

上海特訊、吳淞要塞司令鄧振銓、北伐時歷任第一軍第一師長、及十七軍第二師師長等職、自去年蒞任今職以來、對於各砲臺之設施、大加整頓、因感原有形勢及砲位等、均有不合之處、遂擬就整理要塞計劃草案、決待編遣後、將要塞徹底改良、某君昨謁鄧氏於司令部、茲將其各預整理計劃中之重要者、探錄如次

▲形勢　吳淞要塞、綰鑰長江、扼吭黃浦、側東黃兩海之滙、當各帝國主義者侵略之衝、屏蔽京都、（〇〇）吳魯於陸軍則戰略上可恃以為軸於海軍則性質上可認同以為固、以形勢重要言之、全國各要塞、當無有出其右者

▲性質　吳淞要塞、依形勢及位置言之、實兼具河川要塞及海岸要塞之兩性質、應與海陸空三軍協同連合作或

▲改建　各砲臺以前選定之位置、雖無錯誤、然以僑外人設計之故、究終無十分斟酌、亦宜如下述改建（一）獅子林砲臺位置仍舊、但須添置射程一萬米以上之主砲數尊、將砲臺線酌量延長、將小口徑大炮集結於砲兵統一指揮之下、遊動使用（二）移置南砲臺於吳淞附近、僅設當十二生的以下之速射加農數尊、足以施行要擊已可、否則逕行撤廢、或合併北臺將南北兩臺十二生的以下之中小口徑、其砲集結指揮、移動使用以應援海正面各臺中、近距離之射擊併遊動防禦陸上正面（三）北台合南台為一、位置仍舊、亦須添置萬米以上射程之主砲數尊、可名為南石塘砲台（四）關沙北台獅子林砲兩間之小沙背添建魚雷發射砲台一座、併宜構築堅固之守備步兵防禦連續陣地、及遊動砲兵之預備工事、特於接近寶山一段江岸、因本防禦線與閘部接近之故、提岸工事、尤須高厚堅動

▲守備　本塞除所西砲兵之外、因要塞地帶既廣、故守備兵至少須有一團、此種守備兵、除便服步兵勤務外、併宜分設班隊、各授以種種特別技藝、其應成立之班隊名稱（一）飛行隊（二）鐵道隊（三）坑道隊（四）電氣通信隊（五）探照燈隊（六）自働車隊（七）雷電隊（八）架橋隊等、此外尚有各項計劃及細則甚多（從略）

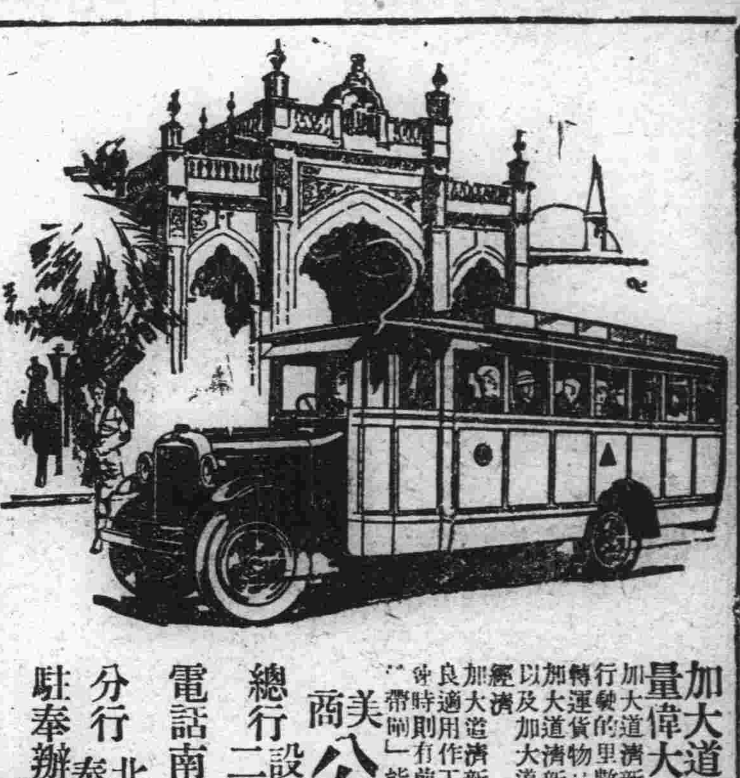

加大道濟六缸載重汽車力量偉大最屬經濟

加大道濟新六缸兩噸載重汽車力量偉大行駛的里數極多無比又以載運客人甚穩

特大道濟新六缸載重車並道濟各式客車運貨物最多故能獲利極厚

以及加大道濟各式載重車作工省費特別經濟

大道濟新六缸載重車裝配的四個閘精良適用作工平靜若車於發力最大行駛極時則有前後四個轟帶與一「羅克和液壓帶閘」能保險安全穩妥毫無危險

美商 公懋洋行 謹啓

總行 設天津英租界先農路二十五號 電話南局三〇一二八號 三三五六

分行 北平 哈爾濱 奉天 大連

駐奉辦事處 大西邊門外中 電話一五三二

DODGE BROTHERS
MOTOR CARS

大連同昌紬緞莊佈告

本號自開業以來多蒙各界光顧實深感謝茲為酬報主顧起見特將各貨重新整理添配花色奇形異樣色色翻新定價劃一分外低廉惟期完備以符諸君雅意倘蒙賜顧不勝歡迎之至

奧町五十番地　電話四五〇二一

大連監部 南洋鐘表眼鏡公司

專售歐米鐘表自製水晶眼鏡

連通貨物充足價目公道與衆不同

電話五〇八一番

批發零售無任歡迎

請吸國貨 翠麗香煙

翠麗聲名施到東省無不歡迎茲很感激煙料加增酬謝吸主以著遠名物美價廉贈品豐揚暢銷海外國家增光同胞血心

敵抗外邦各國商戰國民力量青天白日空中飛揚翠麗華美煙絲金黃味氣芬芳諸君常吸空盒勿傷積些空盒換品適當

大連連海煙公司啓

長途電話二一二七九番

大連天成號紬緞莊啓事

本號開市以來荷蒙各界關顧不勝感激之至敝之屋宇原為前後兩部陳列貨物殊屬狹隘今為便利顧客起見特將前後改為一部較前寬闊增設各貨新到各廠呢絨緞葛及各種皮貨銅床鐵床其他男女必需之品無不全備陳列更新定價低廉倘蒙惠顧敝則無任歡迎

兼代理戒煙靈藥回春錠

浪速町二丁目七二番地　電話 零售部六六五六番 批發部二一〇九三番

支店小崗子和街　電話六〇五八番

教育界

平市小學校教員怠工風潮解決
財部允撥崇稅六萬元 教員會舉行開會討論

平訊、北平公立小學教員怠工風潮、經市府及財部特派員王章祜一再電財部力爭崇欵、同時小學校長會及教欵員會方面、復擬下星期內、各派代表三人赴京與財部交涉、以期風潮早日平息、至七日財部已有撥電到平、允連同留東學費、每月崇關稅欵撥洋六萬元、校長會聞訊後、即于午後在教育局開執行委員會、決一面依據部電與財部特派員及崇關監督交涉請照數撥發、同時並請各教員即日上課、聞教員會已定九日舉行第四次代表大會、此項怠工風潮、將于該日正式解決矣、玆錄財政部復電如次、王特派員覽、世世電均悉、北平中小學補助費既據一再電稱困難情形、應准連同留東學費、每月崇關稅欵內撥付六萬元、以資維持、仰即遵照、並分別轉知爲要、部長宋

民衆識字校 教局請電影院 映演識字標語

北平七日通信、北平教育局局長張見庵、爲謀貧民求學及救濟年長失學起見、曾經呈准市府、凡公立中小學校每校附設民衆識字班一班、現在各學校開始招生、自非擴大宣傳、多方勸導難期一般民衆徹底覺悟識字與不識字之困苦利害、覩望不前、有礙進行、刻該局特定標語參照國民黨中央執行委員會擬訂各機關團體或個人捐助辦法、商請各電影院、每在開幕之前、加演一篇識字標語、標語覓錄如左

一、識字學校是推廣三民主義第一步、二、要想識字快入民衆識字班、三、民衆識字班是不要錢的、四、民衆識字班是救濟失學的、五不識字的人、處處要吃虧、六、識字的人應當教人識字更應當勸人識字

八校代表請願風潮之續訊

六日南京電、教部發通電云各報館鑒、四日北大八院學生代表徐宗陵等、在本部擾亂情形、已通電宣布眞相、當時絕無工役毆打代表情事、上海新聞報所載及該代表電文云云捏造事實淆亂聽聞、特電更正、即希披露、爲荷教育部秘書處魚(六日)平訊、北平國立八校學生聯合會、擬先在北平大示威、表示恢復大學之意義、並擬各校加派代表二人、赴京請願、北平方面、則加緊工作擴大宣傳、南京方面除請願外、聯絡各該校之畢業同學一致進行、至北平示威日期、到由各校徵求同學意見、於八校學聯代行會解決、昨日(六日)女子大學潘君芳女士、劉畇女士、第二師範院李文芳女士、楊宗震女士、第一工學院王肅若、婁執中、農學院梁逸飛、法學院周治謨、藝術院劉江、邵增、俄文法學院卞乾蓀等、與各該校同學商議示威運動事宜云

又訊、八校請願代表來電云工大王鼐若轉交八校學職、上午蔣(夢麟)不見、縱役武裝圍毆、刻未散、又學聯會通電云、全國各級黨部、各機關、各報館均鑒、頃接敝會代表團支電、蔣不見、縱役武裝圍毆刻未散、生死莫卜、查代表請願、爲法治國家常有之事、蔣夢麟身爲教長、應如何維護、乃避匿不見反縱役武裝圍毆、爲軍閥時代章士釗劉哲之所不敢爲、八校代表請願團、爲八校全體學生所選派、侮蔑代表、即是摧殘八校、縱役武裝圍毆代表、尤爲黨國法律之所不容、除一面呈行政院將其撤職外、恐外間不明眞相特此電陳國立北平八校學生聯合會叩微

師大綁票案

平訊、師大爲校長問題、連日頗多各種風說、且多有涉及該校學生自治會者、該會爲解脫嫌疑起見、於前晚(六日)召集緊急委員會、到委員二十餘人、郭鳴鶴主席、當決定派代表二人請該校秘書周賡詩出席、周到後、各委員堅請報告外傳所謂「綁票案」經過、周當報告上月二十號下午十時一刻、有學生陳某施某等三人赴周處取出用護校團名義攻擊張貽惠並各主任及自治會傳單一紙聲稱 非張給錢 三百元、即將此傳單發佈云現該三人之名片傳單均留周處云、至周堅不承認已付三百元之賄賂自治會各委當經議決請校中即日將陳某等三人開除學籍以清校紀云、昨日全校學生聞訊、咸極憤慨、因校長問題而發生賄詐情事、殊與校風有關並經各方調查三百元確已由周手交與陳某等三人而張貽惠對此事始終不予宣佈、昨日上午各系主任、開校務會議、對此事亦有詳細討論云、聞陳某等所草護校團宣言傳單、今日即將在該校宣佈云

省模組織童子軍

吉林省立模範小學校校長現爲造就學生服務社會狀況起見、除原有警察隊外、現又經組織童子軍一候練成後即備遇事出服務云(孚)

礦冶學會年會
在遼寧開幕 張學良親到致詞 勉以努力合作

五日下午五時發瀋陽專電、礦治學會微(五日)晨八時半在青年會行開會禮、到來賓百餘、張學良親到致詞、略謂(應努力合作向前看勿向後看)下午開事務會討論會宣讀論文、會期定微(五日)至刪(十五日)陽(七日)學良宴全體會員庚八日至刪(十五日)參觀本溪撫順煤礦、大連地質陳列所、鞍山鐵礦北票煤礦及柳江長江開灤等處

運動消息

全滿陸上競技選手大會
由滿洲日本體育協會主催 報名日期本月廿五日爲止

大連據運動界消息、當日本明治神宮體育會、滿洲豫選會及日本陸上選手權、滿洲豫選會之實行、由滿洲日本體育協會主催、決定於十月六日、在大連運動場開全滿日本陸上競技選手權大會、當日競技之項目、已行規定之如左

△競技種目

男子之部 百米、二百米、四百米、八百米、千五百米、五千米、一萬米、高欄、四百米低欄、跳遠、跳高、撑竿跳高、三級跳、擲鐵球、標槍、擲圓盤、四百米接力千六百米接力

女子之部 六十米、百米、二百米、八百米、二百米接力、四百米接力、跳遠、跳高、三級跳、擲鐵球、擲圓盤、標槍、

參加資格、一般競技者、競技種目之限制、一人兩種目以內、但接力不在此內參加報告費一種金三角、報告名同時交付(但爲滿洲協會會員不用)報名日期到九月二十五日爲止、到滿鐵本社社會課內、滿洲體育協會可也

又訊預定於本年十月二十日在遼寧省城東北邊防司令長官主催之中日德之國際陸上競技會、日本方面加入之國際女子競技六十米百米、及二百米接力之出場選手、亦以本次選手權大會之成績、決定其參加資格、至於參加於本年十一月三日、東京明治神宮大會之全日本選手權大會者、得由此次競技會之記錄優秀者十五名左右派遣之、故十月六日之大連運動場選手技競大會、當有一番特別之盛狀云云

仿元人圖 三國演義

仿元槧三國志平話 香月南先生繪

繪圖禁止轉載

百七十八回

卻說魏主駕龍舟至廣陵，前部曹眞已領兵列於大江之岸。曹丕問曰：「江岸有多少兵？」眞曰：「隔岸遠望並不見一人，亦無旌旗營寨。」丕曰：「此必詭計也。」於是大開江道，放龍舟直至大江，泊於江岸。船上建龍鳳日月五色旌旗，鑾儀簇擁，光耀射目。曹丕端坐舟中，遙望江南，不見一人，回顧劉曄蔣濟曰：「可渡江否？」曄曰：「兵法實實虛虛。彼見大軍至，如何不作準備？陛下未可造次。且待三五日，看其動靜，然後發先鋒渡江以探之。」丕曰：「卿言正合朕意。」是日天晚，宿於江中。當夜月黑。軍士皆執燈火，明耀大地，殆如白晝。遙望江南，並不見半點兒火光。丕問左右曰：「此何故也？」近臣奏曰：「想聞陛下天兵來到，故望風逃竄耳。」丕暗笑。及至天曉，大霧迷漫，對面不見。須臾風起，霧散雲收，望見江南一帶皆是連城；城樓上槍刀耀日，遍城盡插旌旗號帶。頃刻數次人來報：「南徐沿江一帶，直至石頭城，一連數百里，城郭舟車，連綿不絕，一夜成就。」曹丕大驚。原來徐盛束縛蘆葦爲人，盡穿青衣，執旌旗，立於假城疑樓之上。魏兵見城上許多人馬，如何不膽寒？丕歎曰：「魏雖有武士千羣，無所用之。江南人物如此，未可圖也！」正驚訝間，忽然狂風大作，白浪滔天，江水濺濕龍袍，大船將覆。曹眞慌令文聘撐小舟急來救駕。龍舟上人立站不住。文聘跳上龍舟，負丕下得小舟，奔入河港。忽流星馬報：「趙雲引兵出陽平關，逕取長安。」丕聽得，大驚失色，便教回軍。衆軍各自奔走。背後吳兵追至。丕傳旨教盡棄御用之物而走。龍舟將次入淮，忽然鼓角齊鳴，喊聲大振，刺斜裏一彪軍殺到；爲首大將，乃孫韶也。魏兵不能抵當，折其大半，淹死者無數。諸將奮力救出魏主。

魏主渡淮河，行不三十里，淮河中一帶蘆葦，預灌魚油，盡皆火著；順風而下，風勢甚急；火焰漫空，截住龍舟。丕大驚，急下小船。傍岸時，龍舟上早已火著。丕慌忙上馬，岸上一彪軍殺來，爲首一將，乃丁奉也。張遼拍馬來迎，被奉一箭射中其腰，卻得徐晃救了，同保魏主而走，折軍無數。背後孫韶、丁奉，奪得馬匹、車仗、船隻、器械，不計其數。魏兵大敗而回。吳將徐盛，全獲大功。吳王重加賞賜。張遼回到許昌，箭瘡迸裂而亡。曹丕厚葬之。不在話下。

卻說趙雲引兵殺出陽平關之次，忽報丞相有文書到，說益州耆帥雍闓結連蠻王孟獲，起十萬蠻兵，侵掠四郡；因此宣雲回軍，令馬超堅守陽平關，丞相欲自南征。趙雲乃急收兵而回。此時孔明在成都整飭軍馬，親自南征。正是：

方見東吳敵北魏，又看西蜀戰南蠻。

未知勝負如何，且看下文分解。

學生文藝

洪秀全論

(蓋平莘羅舖商科職業學校二年生程占鰲)

論者謂洪秀全之起革命也、當時豪流咸裂號稱八王、招軍買馬、集草屯糧、協力以抗清、毅然而奮勇、使滿清將校無策可施、望風而遁、南部諸省幾佔太平、建都南京、謂之太平天國、又開科取士提倡女權、其改革之新政周昭然於一時矣、然不幸朝起內禍、各自爭權、互相殘殺、不慮外患、終爲滿清乘機掃平、豈不誠可惜哉、然而秀全亦人傑也夫彼之起革命也、乃爲民族起見、以滿清而主中國慨漢重滿、權利不均、且化文不開、使男女不能平等、設非大興革命、漢族將與草木同腐也、故有斯舉、而爲漢族增一線之光明、不幸事未成、竟致望岸斷蛟遂之而浮流也悲夫

周處改過論

(熊岳城高級小學校第十七級王崇芳)

人非聖賢、孰能無過、然有過必改之、有過不改、則必終日處於過之中、而不能一日離夫過之外、孔子曰、過則無憚改、斯言也即勸人改過之謂也、昔周處少時、不修細行、鄉里皆惡之、及其改也、克己期年、鄉里交稱之、後仕吳爲東觀左丞、歸晉遷御史中丞論爲孝侯不亦宜乎

說吸煙之害

(一面坡站三區十校孫兆瑞)

夫煙之種類多矣、如鴉片煙、紙煙水煙等等、種類雖多、要皆有害於人也、嗜煙者、自以爲噴雲吐霧無尚舒快、豈知月深日久必有癮矣、癮成之時、欲戒想之、恐已不及、此鴉片之害也、彼紙煙中、亦有毒質、如炭酸、尼古丁等、能使人頭暈失眠、神經失度、於人之身體、爲害尤烈也、是以體育家、及衛生家、皆以吸煙爲仇敵、而嚴加避免、況以有用之金錢、作無益之消費殊可惜也、然則吾輩青年正在讀書之時、當戒除吸煙、使腦筋清爽、以研求學業可也

有恒說

(長春商埠學校高五級第一年級學生宋丙圻)

凡百事業、不可無恒、有恒則事成、無恒則事不成此自然之理也、且事無難易、有恒則難者變爲易、無恒則易者亦變爲難、然則吾人求學豈可無恒乎、如自恃天資過人、而無恒心、時作時輟、終日玩忽其學、安能有成、設天資不如人、而黽勉求之、孜孜不怠、終必有成功之日昔者曾子性鈍、後卒得夫子之道、此有恒之效也、然則天資不足恃、惟有恒乃足恃耳、吾儕勉乎哉

孫總理救國救民

孫中山先生爲革命導師。創立三民主義。視世界無畛域。抗強携弱。爲被壓迫人類謀解放。除痛苦。鞠躬盡瘁。畢生爲公。故此次舉行奉安。不但全國人民披孝思哀。各國專使參加者。多至十九國。如此盛典。古今中外無二人也

德國史坦那博士。邃於醫藥生理之學。乃欲解除人類衰老病亡等痛苦。悉心研究。竟有返老還童「生殖靈」之發明。不論國境人種。服之同一有効而得返老還少。轉弱爲强。發育軀體。增添精血。易孕安胎。四時滋補。不燥不膩。無有其匹。今已風行處處。口碑載道。史氏之功。在我總理救國救民之後。實無第二人也

生殖靈治病補身

美商三德洋行東三省分行啓事

茲奉上海敝總行函開本行與德國好而瑪瑙藥廠訂約在全中國有獨家經理生殖靈藥品權限期卅年(民國四十八年合同期滿)合同成立後經駐滬美國總領事簽押證明茲見禮和洋行報載改換經理啓事一節殊深詫異當經飛電該廠嚴重責問並請駐滬美國總領事據理抗議不久當可恢復原狀查長期合同須至一千九百五十八年二月一日滿期何至有不履行契約行爲或係該行另有作用除嚴重徹查及法律解決外誠恐外界傳聞失實特專函通知請即登報鄭重聲明等情合亟登報公告如在依法交涉未經解決以前倘有好商私運侵權藥品(或無專賣標記之貨)在市混售希圖漁利者本行定當依法訴究是以有言在先務希各界注意并荷此啓

返老還童 德國新藥 生殖靈

發明	區別	主治	效驗	價格
生殖靈乃德國政府實驗監製 史坦那醫學博士發明之世界唯一藥品也 故銷行極大 萬試萬靈	男子不可服女用藥品 女子不可服男用藥品 因同一生殖靈 而分男用女用 各有各長 藥品性質不同 幸勿誤服 効力偉大 服後便知	老翁服 回復青春 老婦服 還少姙娠 生殖器衰弱 百服 絕大強壯 主治返老還少 陽痿早洩遺精 精液減少 神精衰弱 淫情缺乏症 生殖器發育不全 身體虛弱 早老 老衰 視力減退 腦力衰弱 女子月經不調 經痛 經少 性慾減退 乳房發育不全 不姙症 胎髮 顏面早衰	此藥既爲男女生殖力改造祕寶 故無論老少四時均可安心服之 惟於冬日常服 尤爲合宜 而易見効 實可名之爲冬令補品之王	男用女用生殖靈價值相同 每盒售上海大洋七元正 每料售上海大洋念八元 外埠通用 函購 貨欵先惠 郵費在內

遠東總經理 美商三德洋行 總行設在上海

大連分行 浪速町二丁目七十番地
哈爾濱分行 道外正陽八道街口
奉天分行 大西邊門外二經路口

凡東三省境內所售生殖靈其外包玻璃紙上均有此紅色專賣商標

市多假冒 購者謹防

瀋陽

鐵甲車隊大演習 預備防俄作戰
添編補充旅旅長已內定 軍需品運濟參謀長來瀋

東北鐵甲車隊第十七隊長趙幹臣氏爲熟諳戰術以期敏捷計昨特下令自今十二日起在北大營附近演習三日時間每日八時起至二時止其演習科目爲山越嶺渡河之種種姿勢云(確)

東北邊防軍司令長官張學良現因東北邊防日見吃緊迭經遣將調兵以固邊境茲據邊署消息張學良司令長官現因擴充軍力計除編製預備軍外尚須編制補充旅特將安東水上公安局長欒雲奎調充東北軍第一補充旅長如果實現遺席人選尚在物色中云(天)

東北防俄第一軍長王樹常氏現因赤俄屢次擾邊挑釁及某項要公必須與張學良司令長官報告一切是以特派該軍團部參謀長李恒浩於月之十二日晚車抵遼晉謁張長官報告赤俄最近狀況及辦理某項要公聞該氏以邊防吃緊當於三二日內即北上返任云(確)

東北各軍隊駐紮於滿洲里一帶者數十萬人軍需一項尤關重要必須早爲輸送以備不虞前曾陸續運輸西上茲聞於月之十二日運輸司令部特由北寧站運去膀材卅車面粉十五車菜類廿車白米廿二車運赴滿洲里以應軍用云(飛)

省府奉令查禁 共產之刊物

遼寧省政府頃奉首都國民政府訓令略謂查有共產黨刊物(秋月)(共光)(產業)(吾共)等四種確係共黨發刊宣傳品仰即轉飭所屬對於以上四種刊物一律查禁以遏亂萌(飛)

殷汝耕氏 日內來遼訊

國民政府前曾擬派外交部秘書殷汝耕來遼考查外交實傳已久迄未成行茲者張學良司令長官頃接國府外交王部長

同善醫學校 歡迎記者會 十五日舉行

遼寧省同善醫科專門學校頃致函本報記者定於本月十五日上午十時在該校內開歡迎新聞記者大會屆時蒞會其一切詳情容日續誌(天)

市政所調查官房

市政公所長李法權氏今查市內官房歸該所管轄者甚多惟詳查底冊多不相符是以月之十二日特派調查員王秀林等四名持冊按區詳查茲聞明後擬分別留歸該所估用或投標拍賣以增收入云(確)

嚴防亂黨潛入
軍警聯合處定期成立 公安局添加偵探崗警

張學良司令長官現以中俄戰爭日益吃緊恐有亂黨潛入遼垣擾亂治安張長官有鑒於此於月之十二日特飭憲兵司令陳興亞公安局長白子敬組織軍警聯合處由該兩氏充任該處正副處長聞因節關在邇定於本月十五日即可正式成立云

省會公安局長白子敬氏今因中俄多事之秋不無有俄方共黨擾亂又間中秋節臨邇省垣治安尤爲重要該氏有鑒於此前呈請省政府添招偵探廿名聞已批准招添足額每日分赴各熱鬧場所嚴查共產宵小以維治安云(確)

省會公安局長白子敬氏以現屆中秋節期間省垣防務較平時尤當重要以各城關爲出入之咽喉於本月十二日起每一門添加保安警十名維持治安云(飛)

遼北荒務局 設立辦公處 張總辦之通告

前奉天省議會第四屆議長張成箕氏學品兼優熱心社會一切作爲素承上峰嘉許自該會解散後即經官府委任諸議建設上頗經其擘劃近特委爲遼北荒務局總辦於十日發出公函分送各報其原文如下

逕啓者案奉省政府委任令第二四六號內開委任張成箕爲遼北荒務局總辦此令等因奉此歡總辦遂於九月一日接任視事並暫在省垣大西邊門裡成平里本宅院內設立臨時辦公處除呈報及分行外相應函請貴社查照云云(天)

民廳調查員赴安

民政廳長陳文學氏因關於安東防俄風潮應派員赴安東調查以明眞相是以特派王麟蔚調查員赴安調查該氏奉派後於月之十二日早搭車赴安東調查俾明眞相云(確)

駐京辦事處長 秦華回瀋陽

東北駐京辦事處長秦華因有要公須向司令長官張學良稟請乃由京起程經北平北寧車於十一日回瀋並聞將奉安紀念章亦由該處長代領攜回分發各員云(天)

官民聚會於一堂 討論政治問題
蓋平第一次行政會議 辛縣長開會詞及提案

蓋平辛縣民縣長聘行政會會員五十名均係各法團首領及地方公正士紳於月之十日在商會舉行成立大會並選舉副主席 當時開票結果 楊蔭春(教育局長)當選爲副主席次日開第一次行政會議所議事項及辛縣長開會詞列後

第一次行政會議辛縣長提案(一)籌設民衆銀行實力進行案(一)籌設民衆週刊捐助基金及協力推銷案(一)修築新民小學校舍暨職業校舍應需之款擬請歸商捐款收餘款辦理公共體育場或公園(一)募集修助何琛及救濟院經費請協力進行案(一)擬辦國貨促進會案(一)籌設農業試驗場由學田撥用案(一)積穀變價可否提存案(一)提促休業及營業案(一)提促平民夜課田村會酌給教員少許津貼以策進行案(一)籌設市場及模範區案(一)衣飾器德請提倡進用國貨案(一)協助催辦放足案(一)抗俄至公要檢查縣全體人民亦應設法集全稿歸以選愛國熱忱先請民衆諒能以便臨時倡辦案(一)監視外交告試人民亮選外人毒手極案附指啓情即著名書數(一)宣布縣治計畫書概要案附油印目錄分送各會員

此外各員如有提議事項可提出審核付議

辛縣長開會詞

各位同志 今日爲本縣行政會議開成立會之日亦即第一次會議之日此番行政會議係遵內政部頒訂行政會議規程舉辦會員除法定各機關首領外均由本縣長延聘地方士紳共五十人查本會議之宗旨即爲促進一縣政務起見按政治本爲人民所公有非此從前屬於一人的政治本應公開非比從前一味神秘的近世政治進化更遵重下層工作今日官民聚會一堂討論政治問題即爲實現公開實行下層工作之初步使人人皆有政治興味以確立自治基礎關係民治前途甚爲重大與普通集會不可同日而語也廣瑞忝長斯邑每以責任太重學識太淺不能勝任時以爲懼非自到任以來本勤廉誠正之精神以天理良心爲依歸鞠躬盡瘁未敢稍懈對於除弊方面儘先注意凡關人民隱痛之事無不力求剷除無論官警紳民不計親疏强弱凡有害於民者不避勞怨毅然辦事實俱在歷々可數此爲他人之所不敢爲者堪以自信關於興利方面任計畫中者甚夥已著手進行者如教養工廠如救濟院如修理何堤如公共體育場公園民衆學校民衆週刊及大規模之民衆銀行與職業新民校舍之籌畫建築圖書館之擴充範圍講演所及公共閱報所及星期講演會均期計日完成所感困難者每作一事向列憲分頭請示又籌款之種種障礙往往延宕時日不能指日觀成頗爲遺憾惟余抱定宗旨在職一日誓必興困難奮鬥一日但孤掌難鳴衆擎易舉俗云好花須有綠葉扶不然只憑一人之精力雖然竭盡心思終難一一成功諸位會員或係一部首領或係學有專長或係地方公正士紳對於本縣情形及地方利弊必能洞鑒無遺凡積弊之如何剔除興利事業如何規畫此酬捐答均須加以詳密之討論研究而後決定以期適合人民心理及地方情形俾將來實施時推行無阻事成而民不擾這又是廣瑞對於此會之最要目的與希望很盼諸位遵照此次會議之宗旨努力作去務求將來縣政一切辦法完全有利無弊使訓政得利優美的成績爲自治鞏固之基礎則本會議之舉行有裨於本縣政治前途絕非淺鮮願與各位同志共勉之

韓麟生局長 北上履新

新任吉長鐵路兼吉敦鐵路局長以交代手續未辦完畢致未能北上接事比聞路爲消息該官長現已辦理完畢遂於十二日晚九時偕同隨員搭瀋鐵客車北上履新云

小北關又出搶案

小北關李家園子胡同門牌七十五號院內住戶張發者係商人素有積蓄於月之十二日晚八時闖入後院進屋內胡匪三人均持手槍翻箱倒篋計搶去金手鐲一付金手留四個金鈕子二付銀手鐲一付洋皮大襖二件緞袍一付現洋廿餘元奉小洋八百餘元搶畢出門逃遁即報警追緝則匪已遠揚無踪矣(確)

吉林

保護參觀團 視察吉黑實業

吉林省會公安局現奉全省公安管理處代電開奉邊防司令官代電據東三省實業參觀團徐善秋等十三人呈請日內由瀋陽赴吉林敦化長春哈爾濱海倫齊齊哈爾等處實地參觀各種實業希令所屬于入境時妥爲保護照料以免發生意外公安局當即遵電立令各分局於該參觀團到境妥爲照料云(孚)

保護參觀團

東北陸軍第十三旅々長張廷樞旅長頃因重要軍務須親自來吉票陳張副司令官以資解決張旅長遂即于日昨搭吉長專車于晚七點到吉擬于今日晉謁帥座云(孚)

領事及顧問返省

駐吉林商埠地日本領事川越茂氏及駐吉邊防副司令官公署日本顧問林大巴氏日前連袂赴長春辦理要務現已辦訖不便久延該領事同林顧問遂搭日昨吉長車返省云(孚)

長春

吉長總務處 處長已易人

吉長鐵路局長李端氏奉令另候任用遺缺委韓麟生氏承之一節已誌本報茲又據長可靠消息云吉長新任局長命令發表首先將前任總務處長劉樹瀋免職另以陳嘉樂氏接充吉長鐵路局總務處長此外如文書調查等課重要職員均有去舊更新之說但新任總務處長陳嘉樂氏業於日昨來長小住仍轉去瀋陽云

日租界檢查清潔

長春頭道溝警察署長中尾大次郎氏佈告略謂刻以夏去秋來例應檢查管內居民家屋清潔期以鄭重公共衛生預定於九月十九日起入手實施檢查以東一條通管內着手至西公園派出所管內爲止施行檢查五六日間此外如陶家屯孟家屯范家屯石碑嶺平車軌道等管界一體次第檢查云

魯局長剿匪歸來

長春縣公安局長魯俠民氏前以轄境賊匪蠢起秉請馬縣長照准躬親巡赴縣境十區悍匪巢穴躬冒鋒鏑屢次與匪接仗擒斬巨匪於市曹扳鄉民出水火功在地方刻下縣境十區陸續巡訖所有胡匪均已望風遠颺該局長始於日昨督隊來城將以往情形逐件呈報縣府查照矣

蓋平

李局長履新 商號懸旗歡迎

本邑稅捐局長王德溥升任昌圖已誌本報新任局長李心會字省三於月之十一日蒞蓋十二日到局接案視事城關商戶懸掛國旗以表歡迎云

貔子窩

遺下快槍及子彈 綁去人票勒贖
暴打老夫婦擊傷其長子

貔子窩管內鄭家屯會北方約七華里復舊七區八家子老民猪圈屯農戶徐作功家於月之六日午後八時闖入胡匪數名各執手鎗馬鎗大肆威嚇將徐某夫婦極力拷打又將徐之長子腿部擊中一鎗子彈由肉裡穿過暈倒於地鮮血突出後將徐之長孫現年十五歲臨行時嚇曰數日後聽信將錢贖票勿須稍遲並遺下快鎗一支子彈三粒及至警察得悉胡匪等已遠颺無踪刻間正在追擊中云

各會長參觀金州

金州農業試驗場於本月十二日舉行品評成績及開業發達之祝賀本署管內二十會會長皆去金州該試驗場參觀已於十一日午後三時乘金福列起西上云

洮南

全好落網矣

際此青紗未倒匪氛時聞以致四隅居民咸懷草木皆兵之感近有著名匪首白玉亭報字全好攜同夥黨一百六十餘名前後行搶二十餘家勒贖殺姦淫民女無所不爲並於去秋搶去洮南三區警察槍械似此凶暴實屬法不容誅不意該匪惡貫滿盈天網恢恢疎而不漏竟被本縣公安局長張桐閣密派幹員將該匪於城內獲住立即帶局審問供稱爲匪多年不諱鐵念我洮自張局長蒞任伊始破獲搶案計十餘起親冒彈矢飽受風霜爲國爲民殊堪嘉尚加之敢下有方處事和平尤爲地方士紳鄉耆等所景仰本報誌公安局拿獲嫌疑犯白某有煙膏等情係屬傳聞失實

東豐

項隊長中彈殞命 警士死傷十人
誤入匪陣中又大敗而回

東豐縣境自入夏以來青沙障起地方安謐確無匪警詎於上月廿六日上知由何處竄來股匪六十餘人膽敢在奉海線相距東豐站咫離縣城六里將該處富戶于大房擄去叔侄二名訊當遺公安各隊追擊務期擊燬然已杳如黃鶴正在嚴密偵緝之際該匪於九月二日又竄聚在小城子界距城十里該匪構築工事盤據槍械銳利伺機搶劫公安中隊長項子峰聞訊率兵丁六十餘人前往嚴剿於晚四句鐘不愼誤入匪陣中受其包圍當即開仗項隊長奮不顧身勇往直前猛烈攻擊終以不支項隊長中彈殞命及兵士二人陣亡受傷八人敗而回宋局長聞耗大爲震怒親自率隊出發而該匪早已遠逃翌晨將陣亡屍體及受傷分別攜城項隊長被匪將心臟剜開耳鼻割去慘不忍睹縣民聞之無不驚駭萬狀是以縣城防務吃緊異常森嚴將來能否戕殺客訪再誌

創設救濟院 縣長關心民瘼

東豐縣長王冠吾氏鑒於老幼殘疾嬰兒孤寡流離失所如之皆是殊爲憫惻急宜設法救濟以盡人道擬行創辦救濟院以資收容撫恤爲當今之急務乃於九月四日委任何之銘爲本縣救濟院籌備員以便着手籌備而期早日實現若王監督者關心民瘼悉及孤子慈善爲懷不讓前賢咸云澤涵芸庶德惠宏施云

土地標準價 與貸穀生息 均經會議決定

東豐縣長王冠吾氏勵精圖治不遺餘力庶政新猷擘確可考特於九月二十二句鐘假縣立第一小學校禮堂招集各機關首領縣府周王高三科長甘副主席行政會員徐鳴山楊顯英等暨各鄉鄉農會長集齊開會以資徵求民意剷除積弊以利進行克從完善會議事項一本財廳令報估買賣地稅契價格標準咸議東豐土地肥瘠不均實難估價經討論決果上等地每畝估價現洋三十元下等地每畝估價現洋八元據情呈復財廳核示二調查地上下等辦法議決由縣政府通令各區公安分局等凡買賣地畝隨時到區報告經分局長負責協同鄉農會長認眞查勘具報以憑稅契三縣府行政會議費艾春厚等提議倉穀貸出生息以裕收入一案議決倉穀本爲飢饉而備刻年景收成確有六七成可儲數貸出分別報查四各鄉報水災應報領照姓名以便轉報案議決由縣派員查愼以資各實相符國商會建築大營應從速竣工案議決由商徐委員負責招集各商另行開會討論六各鄉農會長前報送奉海路股票應行呈縣請領七與教育局長報告清理學田情形井解釋誤會等一時衣冠楚楚濟蹌一堂互相發表意見以資探擇爲時五句始行散會云

安東

公安警察獲逃兵

埠內豐順客棧日前住有旅客李鴻芳者稱係商人惟其包內帶有灰色軍衣全套因形跡可疑報經該管分所王巡長前往盤查見有東北陸軍十六旅三十團護照但蓋印處均係貼補當已帶案送局繼聞認供早在二十八師充兵前年冬月帥部裁編改充十六旅三十團一營三連步兵駐防彰武縣奉派赴省送招募兵餉今持掛號到安赴六道溝視看朋友各等語及檢驗護照年月騎縫顯係塗補痕跡又附帶當票五支字號均係長茂餘多模糊不清亦無地址內載當價爲現大洋一千四百餘元當請有皮箱皮襖金鐲金戒指等字樣該犯於上開事實均不能供出遂轉送兵連核辦訖

公安教練畢業式

安東縣公安局警士教練前自張局長創辦伊始經畫視模本月已屆畢業之期考試已竣該局長呈報縣政府及函知各機關屆期蒞場訓話與參觀計王縣長于財政局長杜教育局長等因舉行禮式張局長所規定如讀總理遺囑縣長訓話局長訓詞等等議注井然旣而攝像作紀念云

三區均有匪 派馬警協剿 拿獲匪首送縣

頃據郎一區拉子溝地方日前發生股匪肆意騷擾搶綁毫無顧忌公安張局長以前派公安警力單薄難以殲除因又派馬警二十名前往該處剿除六昨日已出發諒此跳梁小醜不難一鼓盪平云

安東縣三區管界日前發現胡匪餘名張崑局長即親督馬步警三十餘名前往兜剿已誌前報昨聞該局長已拿獲著名匪石壽山及陳岳爽二名送局訊供爲匪行搶不諱拾日即送縣云

遼源

金縣長召集會議

本邑縣長金玉聲氏刻以東夾荒既經放出擬在該處添設劃兩區劃歸遼源節制茲定于日內召集各鄉農會長到署會議討論一切進行事宜云

王隊長剿匪凱旋

本邑二區界五道崗子住戶綽號鄭老道家道殷實忽于昨晚八時許突來胡匪十餘名將該家老嫗擄去後經其家人報告公安局經該局派大隊長王某率警多人追擊至高粮地內將匪包圍匪勢不支向他方竄去將老婦人票遺下奏凱而返云

法院檢查官易人

本邑地方法院首席檢察官黃謌刻奉遼寧高等法院令調該氏爲安東檢察處首席檢察官遺席調鐵嶺首席檢察官王鎭接充刻下正在辦理交代之際一俟接替清楚時黃氏始前往任事云

開原

李縣長躬親祀孔

開原縣政府縣長李怡忱爲本月九號下丁祭孔之辰於早六時帶同教育局局長中學霍校長各校校長等率領各校學生別隊與祭孔廟中供擺三牲祭品李縣長拈香叩拜各員生舉行敬禮祭畢已散各校援例放假一日云(手)

哈爾濱

俄軍一再犯境
激戰甚烈死傷者甚多 綏芬附近軌線已修復

本埠確訊於九日下午四時三十分赤俄以飛機六架來襲綏芬於空中投擲炸彈市房一百餘所均遭炸燬我營房亦被炸燬一部惟無關重要車站軌道在站台之甲車一列亦受炸傷副又向站房投擲炸彈二三枚均落在站長辦公室一枚中華郵站長辦公室一枚電報房一枚等房屋均被炸燬職員受傷者十八九名吉軍總指揮部在參謀處長電報局王主任砲團稷團長均受傷當時將受傷石各職員十餘名兵上十餘名業已用專車運往穆稜醫院療治自被炸之後我軍之東部線後方第七旅趙維禎部昨日已整裝待命預備向前開進抵禦云

據交通界消息日前東鐵第三次客車於七日在綏芬日附近被炸重傷者有行李車車守巴哈利秋克與顧利克及電機車上之投士其坡夫帮技師敖節爾斯基機車司機李哈車夫則受傷較輕旅客因火車被炸客車驟停立即互相衝動旅客受傷者場道往綏芬各醫院救治車守二職員塲因受傷過重至醫院即死至被炸之鐵路經派去援車及大批工人晝夜極力修理於星期日即已修復交通業已照常恢復云

路警偵探隊 破獲俄兇犯

東省特區路警偵探隊高偵探長自東鐵發生事變歸路沿線以及哈埠市面屢被赤俄謀圖不軌高氏督飭該隊幹探晝夜分往各處偵查不遑之徒深恐亂地方治安正適中俄前方緊張之際防範發生意外於昨駐昂々溪偵探舍夫秦潤偵查一案係在八日間哈拉蘇與巴里木兩站間有俄人毛老秀被人槍殺之要犯羅日金陸慶祟吉得果木斯基等三名因前被他案逮獲被押路警發又聞搶殺俄人老秀者亦爲彼三人所爲當即提出嚴訊供認尚有鎗彈存放煙土屯伊家內及扎蘭屯何洛河岸沙攤上草叢中後派偵探員吉阿嶺多夫楊富海林切夫斯六等連同該犯起出手槍三支子彈七十餘粒該犯對殺俄人毛老秀事已直認不諱云

穆稜

俄機示威後 又炸毀列車

於月之五日午後三時許由東飛來俄機三架至南北街市飛繞三週即開機東返矣

於月之七日晚九時三十分由綏芬河開往西行之三號票車行至八道河子地方距綏芬十八里忽起炸彈即專該大車炸毀三輛死人五名受傷者不明以致誤十六小時之行程云

丁指揮勤勞 親查各要隘
七十七團過穆

東北陸軍十八旅旅長濱江鎭守使兼哈綏總指揮丁超氏由省返防後對於防衛邊境一切之事令各團營之官兵嚴加防衛外每日早晚乘馬躬率衛士至各防線查閱一週恐各要隘之守壕者有懈怠情事如丁氏者可稱爲耐勞之軍官云

東北陸軍七十七團第一營於月之六日午後一時全營之兵士乘坐一列車抵穆略停五分時即開輪東行矣

四平街

日警巡邏中 遇見數胡匪 双方互相射擊

於九月九日晚七點十分在道東附屬地慶安街巡邏箱旁匪有胡匪三四人正值日巡捕川久保同華捕韓某巡至該處附近匪等見勢不佳遂用先發制人手段向川韓兩巡捕射擊用韓兩捕知有事變亦即向匪等還擊匪勢不支即分頭逃匿不知去向川久保腿部被匪擊傷當送醫院云

黑龍江

少婦拒絕合房 竟死於非命
茄子黃瓜慘案

黑龍江省北關仁德胡同有李姓夫婦兩口生有一女年芳十六於月前經媒聘安許與本城楊家窰某泥瓦匠爲妻已於上月初間過門該女因出身貧寒未經人道以致過門二十餘日總未合房其夫屢次被婦拒絕以爲該婦係屬(石女)後經同院某婦主謀囑其以小茄包試々某瓦匠係一手藝匠腦筋簡單以爲此事或可行於某日晚將該婦用細繩將嘴堵塞事先預備茄子一個及粗寸餘長尺餘黃瓜一條先用茄包試驗亦無阻隔及將黃瓜送至陰內因物大口小何能容受故用蠻力量方將黃瓜送至入一半欲想拔出談何容易比時該婦已竟死去多時不知其夫雖知闖禍亦極殘忍後用小刀將該婦陰門割開方將黃瓜取出而已血染床褥該婦暈沉一夜於二日天明該夫婦車將其送至娘家傷云偶得暴病後經該女父母仔細詢問方肯吐實延至半日已一命嗚呼矣當經該女之父將其夫扣留一面報官請驗一面法廳起訴聞某瓦匠已眞供不諱

農安

常旅長假滿回防

農安駐防陸軍騎兵第四旅長常洋橋氏自繼防以來所有保衞治安整軍衞民等德政筆難盡載如該旅始終如一不係似李師一樣豎碑並有建生祠彰銅像之希望聞該旅長前因萱堂因病仙逝上峰嘉常君忠孝双全特准二月假回籍治喪追憶慈母生前闡範搶地呼天號淘大痛幾不欲生當經親友以節哀順變爲勸該旅長始經營喪事均盡美善井井有條迨諸事完畢尙未逾期日前返防各界晤面皆以喪爲問常遂一一答云

太平川

商警組織歡送團

自東鐵交涉事起而赤俄陳兵倡亂擾邊陲引起舉國同胞憤慨是以我張長官調兵防禦以保疆土本鎭公安局長與商務會長鑒於國事緊急當即招集各商號執事人等討論組織歡送團各持小白旗一竿上書打同赤俄喚醒同胞急急救國標語每日赴站歡送以資鼓勵將士奮起圖志而勇敢直前云

本社啓事

各分社著以現大洋以外錢鈔滙於本社時按照左開行市

▲今日之行市

大洋兌金票 八六、〇〇

大洋兌鈔票 九九、五〇〇

大洋兌小洋 一二〇、五〇〇

經理部啓

吉敦鐵路局廣告 第十二號

本路全線通車將近一載所有工程次第告竣營業逐漸趨入範圍但本路常年用款約需四百三四十萬元而進款不過一百七十八萬元出入相差爲數甚鉅若不預先籌劃力求收支相符豈祗財累主權喪失亦在意中職此之故本路不得不參照東省各路運率將三四五六等貨物運率酌量變通略爲增加以資彌注並對於沿線大宗特產仍分別核減運價用廣招徠業經呈准交通委員會在案定自本年十月一日起實行除將增加運率附表列後俾衆週知外特此廣告

附件本路改訂貨物運率表

等級／區別	一等	二等	三等	四等	五等	六等
零擔	七釐	六釐五	五釐五	四釐五	四釐	三釐
整車	六分	五分	四分五	三分五	三分	二分

零擔以一百公斤計 整車以一噸計

(木材)元木(洋火木包含在內)方木木板繁頂木減價一成五

拉法蛟河方面木元因水運競爭關係減價三成

爲減輕沿線居民擔負起見關於高糧小米包米由吉運往沿線各站者減價二成五但祇限於整車

吉敦鐵路工程局招標承辦飯車廣告 第十四號

本局招標承辦飯車定於九月十五日在長春本局開標如願投標承辦者應將標函連同押欵於開標前寄到本局車務科至招標詳細章程可逕向長春本局車務科或吉林車務科駐吉辦公處函索並附郵票四分即行照寄特此廣告

吉敦鐵路工程局標購油染料雜品廣告 第十五號

本路現擬購買油染料計臭油鉛油泥汽油鑛油道岔油芸麻仁油黑紅鉛粉油灰等十一種又雜品計誌旗春木鏇電石電池生石灰追釘砍刀號公升磅等十一種分二次招標投標於九月二十五日上午十時爲雜品開標日期同月二十六日上午十時爲油染料開標日期有願承辦者限九月八日以前來本局用度科領取標單及說明書并看閱貨樣投標押欵各現洋一百元可以銀行或長埠殷實商行之一保單替代投標時一併繳納無論中標與否均予發還此佈

洮昂齊克鐵路局警務冬季制服招標廣告

本局現擬做警務冬季用青呢制服四四二套青呢大氅一三件坎布棉大氅二四〇件羊皮大氅一五二件防水布雨衣一六〇件橡筋棉皮鞋二四双勾眼棉皮鞋二六六双濡得棉皮靴一五二双貂絨皮帽二六三項貓皮帽一五項武裝帶三八條皮帶一五二條青裹腿一七四六一付小指揮刀八把定於陽曆九月十六日下午二時在洮南總局開標凡實商家有願承辦者務先期到本局庶務課繳納投標押欵洋三百元領取投標簡章及投償單可也特此廣告

民國十八年九月　日

北寧路管理局山通枝路打虎山彰武縣及通遼縣三站招標承建房屋工程廣告

茲有本路山通枝路打虎山彰武縣及通遼縣三站房屋工程擬用招標辦法招商承包一切辦法如下

一 建築工程分三站各項房屋部分打虎山彰武縣及通遼縣三站各招一家承包

二 元押標費及投標押欵如下(甲)打虎山站標單費大洋八元投標押欵大洋二百元(乙)彰武縣標單費大洋十元投標押欵大洋二百元(丙)通遼縣標單費大洋十元投標押欵大洋二百元標單價格以最廉者爲合格

三 務標單繳還圖樣者得於標單費項下發還大洋

四 投標人於九月二十五日下午四時以前到瀋陽本局工務處領取標單並按第二條數目先繳標單費

五 章投標人於九月二十七日下午四時以前將標單按照規定投於本局標箱之內並按第二條數目先繳投標押欵

於九月二十八日下午二時半在本局工務處當衆開標

聞

△商號節關結賬
（吉林）省城工商各號因現屆仲秋節關在邇各商依舊歷應結賬目派櫃夥赴各債戶互相清結以資結束非常忙碌云

△教練員之易人
（吉林）全省公安管理處處長王之佑氏前據双陽保衛隊教練員周實臣因事辭差遺缺未便虛懸現查有孫顯學術兩科兼優良富於經驗堪以接充該員奉委後日昨赴該縣任務云（備）

△鎮署派員領餉
（吉林）綏寧鎮守使署趙蕊香鎮守使現查玆屆領八月份軍餉之際以資如期轉發該署當即派軍需官關善忱率領各團軍需人員即日由寧安搭車來省領餉下榻通天街大東旅館云（孚）

△訓練處發軍餉
（吉林）陸軍訓練處張督辦現查玆屆發放本月份所屬各軍隊軍餉之期事關餉項未便稍延當即令軍需科照章造具餉冊呈請關司令官公署如期發放該處已於日昨如數領到即於今日通令各旅團營來處領取云（孚）

△留德生請學費
（吉林）縣政府日前據留德學生郭壽敏武建庚等呈請赴德學留請發補助費款以資深造聞縣政府批令教育局核辦仰該生等祇遵云

△公安催雜妓捐
（吉林）省公安局因現屆征收八月份各種雜捐妓捐戲捐日昨通令各分局轉令納捐各戶務須完納而重公款云

△青年會演電影
（吉林）青年會爲報酬會員起見現由上海租到影片數十捲製劇義務票一千張備函致送各會員屆期蒞到該會妥爲招待以資報酬並聯絡感情云

△稅局評定均價
（吉林）通天街省城稅捐徵收總局崔清倫局長查現屆九月份中旬所有本旬收各項糧石稅率均價亟應詳定以資照章收稅而昭公允當即依法以八月下旬最高糧價平均作本旬收稅各項糧石均價除已分呈兩省城總商會外並通知省中各糧商一體遵照辦理云（孚）

△官紳宴客潤緯
（海城）官紳聯合宴請外賓藉敦兩國之誼一則業載前報玆於本月十一日午假大觀茶園設宴臺上演戲台下飲酒並招來妓數名爲來賓佐觴一時珍羞滿座絲管嘈嘈粉飾香主歡賓喜極盡潤緯之能事云（青）

△鄉農會長得人
（海城）本城農分會長之當選者雖係一時之材幹人物而其中之特出者爲五區林殿元李氏當前次開會時對農務之進行諸多建白當場侃々而談語皆中肯聞者莫不贊嘆云（青）

△湯崗新修球場
（海城）附屬地湯崗子溫泉北方經滿鐵鞍山地方部現下修築一絕大之野球場週圍埋以木樁場內栽以碧草西端建以房舍場所之面積計中國畝一百九十畝之譜可謂沿線之極大運動場矣

△槍決盜犯一名
（海城）客歲春季經五區區官金長齡所獲之匪人程實奎一名在監獄寄押一載有餘金區官今歲已故去而獲匪尚在人間縣政府於月之十一日接到上峯來電即處以極刑遂於昨午刻綁赴刑場槍決示衆匪當臨刑時尚云死的冤云（青）

△壽辰送匾誌盛
（金州）本城西街志善堂戒煙酒公所主抎道張志芳道號合靜於昨陽歷九月十日爲該氏七旬吉辰本城商民兩會會長及紳商農承辦人等敬送古稀德明匾壹架一時鼓樂喧天直抵該所前往祝壽者大有人在午時於該所設筵招待來賓杯盤交錯賓主言歡頗極一時之盛云云（麟）

△妓女隨人潛逃
（磐石）本邑二區煙筒山街東門裏土娼打住妓女彩雲於陰歷七月二十八日晚十點落燈以後竟與唱洛子戲的孫樹廷双双逃走不知去向該窰主金林立刻到第二區公安分局報告請求通緝云

△奉到省令一束
（鐵嶺）縣府昨奉省府令開以縣知事爲一縣之主官應如何慎重將事乃竟有假借名義因公來省或因病請假者殊屬遺憾事機故于月之六日通令各縣嗣後不准藉詞請假或進省如遇有重要事故先以電請奉准後方准造省云縣府奉令開集查縣政府取用員司名額原有規定乃聞各縣長往往于定額之外巧立調查稽查等名目或位置親屬之私人或應酬地方之薦舉派其外出臨時下鄉予以明查暗訪之權美爲耳目心腹之寄而又限于經費不給薪公縱或支給亦屬極少之數以致此項人員韓辭縣門情態即異暮宿朝用威福便行非遇事以生風即籌端以索賄招搖撞騙有隙即入敲詐滋擾無所不爲是則無以益民而徒累民不能辦事而生事等情弊雖各縣未必盡然而當玆庶政刷新亟易嚴行禁革爲此通令各該縣如有已派之調查稽查等員着即一律撤銷未派者得此不准私設以杜撓累倘或陽奉陰違一經查明或被舉發定予該縣長相當處分以爲違令者戒除呈報并通令外合令該縣長即便遵照此令

訓練展期縣政府奉民政廳令開以訓練全省縣長計畫前曾定期九月一日分期實行近經省府考慮以邊防吃緊時局多故縣長關務地方深密且重此刻未便遠離來省因已改期俟時局有定地方治安無礙時再行舉辦已通飭各縣遵知云

各縣之年景縣府奉省府令開查民爲邦本而民以食爲天現以秋收將屆各縣之年景若何無從得悉故於月之六日通令各縣知事限文到日起務于十日內將各該縣之年景呈報來府以憑查核黃縣長已備文呈報云

縣稅局奉財政廳令開現因秋令各縣稅捐局以稅務忙碌之際每年必須添設分卡以補收稅云不及遂于月之六日通令各縣稅局長一律于本月底實行增添臨時分卡以資暢收稅款楊局長已遵令辦理云

△教練員之精勤
（扶餘）警察教練所教練員孫恭民玆接局長命令暫將學警停課以重夏防該員自接令後晝夜率領學警逡巡以防不測近來城內頗稱安寧或亦該教練員等之勞績也（群）

△屯民療治鎗傷
（長春）鄉三區萬寶山居民張金闌前因抗拒胡匪致受槍傷當由伊家眷送來本埠東三馬路公益醫院治療計腹上一槍手心一槍左肩一槍又本縣東卡倫住民胡英馬俊卿因護送學生返家度節行在中途高粱地內發現可疑之人該胡某即用槍預防不意竟而走火將自己左手串透又串透馬某之右手現已一併送來平康里宏澤醫院治療云

△商民歌功頌德
（長春）工商界代表王俊呂廷殿榮其孫振楊明張鳴岐紹臺林等二百餘人因源順市場管理主任宋紹青君自任事以來本正廉明善政多端朱集資公製區額一方公日盛仰仁風々賀酒座題詞義重春城及文瓶一對金寶紀念一個特於昨（十八日）上午十時由鼓樂前導送至市場管理處旋上朱紹青主任及譚導軒王維周等迎接祐由朱紹青君並對來會演說詞極謙抑當時待者甚衆頗極一時之觀實盛云

△通緝潛逃妓女
（長春）商埠平康里桂芬堂妓女桂芬年三十七歲天津人於今十日早九時假詞赴街辦事竟而潛逃最後由窯主赴平康里公安一分局呈請通緝當由于分所長電稟上峰通緝嚴拿云

△理髮營業發達
（普蘭店）本埠平安街路東明德堂理髮處主人李德貴氏自開設以來頗稱發達中外人民多往該處該氏於衛生上亦甚研究今春於路西購買房產一處特別修繕門面洋式房屋寬闊精益求精清雅異常靠山鏡子一丈八該氏對於主顧和靄週到近來多有專往該處每日應付不暇觀其營業大有發達之像云

△報告被搶不實
（普蘭店）管內鳳鳴島會西海頭屯一二二于洪彬三男富成十九歲於上月二十九日拾糞一二一番戶李清宝門前李某之妻孫氏五十二歲一見富成大忽降雨所迫歸途行經同屯而春心動即言如此之大雨何不進屋以避喜成遂言而入室靜坐坑沿該孫氏云你現年幾歲了成答云十九歲又問十九未有妻到夜間如何滋味而喜成低頭不語孫氏多以污言調戲後云今日晚上老夫不在家你可來與我同眠當日晚喜成未去相隔三日喜成夜間潛入孫氏室內而老夫李清雲正熟睡之際聽有入室起持木棒打暴打一頓喜成即時逃出次日李某赴當島派出所報告于喜成夜間來强姦强奸及傷害未遂而派出所遂急報支署司法人事木下氏及宋仁亭二人赴島調查李某之報告全屬子虛將來李某應得虛報之罪也云

△湧源盛表字畫
（普蘭店）本埠平安街七十一番地湧源盛鐘表眼鏡電燈販賣及刻字店執事人于霖浦氏精明强幹對於主顧亦甚和睦而刻字一事尤有特別之經驗早爲普埠紳商所欣賛普市百商俱全惟揭表字畫者缺乏該氏有鑒及此今春特由北平聘來揭表字畫名師譚義鴻氏字建魁對於字畫揭表多有關懸與普通者大不相同每日往表者擁擠盈門望有字畫者勿失良機也

△是何急症殞命
（安東）昨市內住戶以苦力爲生活之趙某年五十餘歲於十一日因在江沿小風船卸水菓之際旣畢同家當買鍋餅一塊且行且食迨至第一區永安街分所後身忽暈倒路旁移時殞命後崗警所瞥見報局檢驗時有一老嫗在側泣哭云

△竊欵開盤被獲
（安東）安埠附屬地商號義興成鮮菓行日前公不知因何被永安街之公昌隆大院李賓俊年甫十八歲所盜去現小洋九十三元四角及金票四十二元五角五分當在縣前街日警派出所控告旣而於同日午後十時乃在喜榮班富貴妓女處開盤之際遂被警捉送日署矣云

△妓女檢驗總數
（安東）公安局昨據衛生科報告本月一二日兩日所檢驗妓女共驗得一等妓女四十名二等妓女十三名三等妓女一百五十名總計一二三等共到驗二百零三名均屬潔淨康健當着令各自回處營業

△匿名控買私鹽
（安東）鹽驗緝私局日前聞接有匿名信內擧發埠內崇健後街鎮東胡同門牌二百零八號王姓家曾買私鹽一百餘斤該局接函後立派巡隊前往該管分所協同王姓家起獲私鹽三十餘斤帶局送罰在案云

△請驗傭工屍軀
（安東）縣公安局第二分局五龍背村村長劉子中之傭工劉治有年六十一歲山東籍日前因病逝世該村長恐後發生事故因報請公安局轉請地方法院派員檢驗在案云

△汽船違章被罰
（安東）永安汽船公司汽船日前開始因搭客四十餘人開往上江乃以事急未及呈經水上公安局備案遂爲該局查知以職權攸關未便放棄當電令駐長開河口分局俟該船駛到即行扣留聽候核辦一面將該公司執事人傳案訊辦并查明其原領執照漏貼印花遂一併處罰矣

△車夫運貨遭險
（安東）埠內車夫王通義日昨因在江沿攬得永安街商號全興所賣與紮小船貨物機面兩包洋油二箱洋燭二十包等件運行至江沿忽爾驚馬驚馳連車一併躍入江水中車經多人往救乃馬已被水淹斃車亦摔碎所攜出洋油而洋燭已隨流而去惟以原賣貨款已付該號該號執事因發憫念不忍該車夫賠償遂與小船双方擔任只可認倒霉而已

△抛正業習賭錢
（農安）本邑地方官以先因煙賭能禍國殃民故三令五申嚴禁煙賭而有犯必懲煌々禁令多有視如具文其實明禁暗不禁以故吸煙者仍吸好賭者依然要賭內有好賭之尤名之爲賭棍終身以賭生活者多人勿論如何嚴禁設者仍設耍者仍耍聞放賭及耍賭均係狠狽爲奸專論無知農工商等與其賭博彼等千方百計設套插圈騙取人財聞彼等騙術極精已被誘入難期幸免間彼等設賭陷人取財甚易以故鮮衣美食宛若富商大賈且服裝華美不知者多以爲官紳如是潤綽無知者羨慕多有犧牲正業而習賭錢薰淘漸染亦知利已損人頓聞有飯館手藝人路某等早已拋棄正業日與慣賭者相處專講以賭來財勿論禁令如何森嚴伊等明賭暗放夜無虛夕受害者不知凡幾該管警察早知伊等設賭陷人有干例禁因伊行踪詭密比如狡兎三窟難覓其會賭之巢穴未克及時蕩平然而注意不懈伊等終不免被獲重懲之一途伊等乘此時際洗心滌慮痛悔前非趕緊恢復故業而法網雖密豈得不犯何

△貿易公司開幕
（開原）中華國貨貿易公司總部設於天津委定紀宏遠爲開原分公司經理已寬定東門裡爲公司又覓精家胡同節孝祠爲國貨展覽處刻已運到多種國產罐列參觀該公司遍貼廣告於是赴公司參觀者異常踴躍者（才）

△所長不辭勞瘁
（高橋）公安第七分局駐塔山分所巡員封世恩爲人豪爽文武兼全前在軍界曾充連長之差自去歲到差以來勵精圖治事事認眞所有職責不辭勞悴故一班人咸稱道之（清）

△營長勤勞可嘉
（高橋）新到東北陸軍三十二團第三營營長賈捍華君久歷戎行深明教育所有官兵無不和靄對待商民處處推誠眞有兵不擾民民不畏兵之槪耳

△稅捐主任易人
（太平川）本鎭遼源稅捐分所主任童治昌辭任一載有餘經驗宏富作事認眞關於稅務興革力加整頓玆因常局長奉令調省該氏亦隨同前往遺缺經新任局長袁委任左殿才繼任現正新舊接交顏爲忙碌查左君歷充稅差多年人極精明此番履此對於稅收事宜必有一番整頓云

△巨商生意發達
（德惠）縣街路北巨商德源盛係京廣綢緞雜貨也該商資本雄厚爲群商之冠兼執事人崔洛義精通商法運籌有道因之該

△又添一新影院
（哈爾濱）新生活公司主任謝世煌氏向以提倡國產影片與輔助社會教育爲己任年來在東省內地各大埠附設六大戲院成績卓著各界均知玆謝氏更爲擴充營業起見復在本埠房屋宏敞座位寬舒銀幕整潔一切裝修純係西式大躭觀瞻諸事已經籌備就緒擇於本月十四日正式開幕似此經營得法佈置有方預卜該院前途又能發展矣

△航行汽船消息
（柳樹屯）本邑有日人坂元菊次係漁業人格忠厚近爲便利客商擬在管內東王家屯海岸小孤山及對岸紅崖子屯舉辦小型自動汽船一艘已向官署請得許可諒不日即開始航行今後行客尤稱便利矣

△秋日釣魚者多
（柳樹屯）秋來暑退秋日晴明正値漁人遊釣佳節吾埠山水相連綠樹秋陰谷口幽靜比々皆是釣魚臺千重允稱一般仕宦消遣獨舟垂釣名勝之境自入秋以來每逢禮拜日連濱官紳當此休假之時來乘釣者不下數百餘衆之多三五人乘船釣於海面一日間每人可釣名海洋魚百餘尾釣者歡欣非常其種々美滿興趣眞有樂極忘返之概云

△同成福之發達
（貔子窩）老爺廟街同成福主人呂化南氏爲商界中之巨擘品學兼優素孚衆望富有經濟知識更兼資本雄厚開業以來營業非常發達所用之諸店員亦皆精明强幹老成練達該號前途之發展正不可限量云

△小兒切斷右手
（貔子窩）管內贊子河會韓家屯劉竹三長年甫子三歲本月五日午前十時頃其母在屋內煮飯小兒在院內隨意玩戲及至兩屋內見有鍘刀置於地上近前玩弄伊時其母正忙炊事之際不暇顧及忽聞小兒曖呀一聲急往視之見小兒右手被刀切斷血流如注暈絕不省人事其斷下一隻小手離身約數尺遠蠕々似動慘不忍覩其母大叫一聲一痛而絕全家驚惶無所措手許久母子始皆甦醒小兒刀傷未愈其母已病現正醫治中云

△警士傳飭注射
（營口）値此時疫盛行之際預防稍有疏懈貽害何堪設想公安局李局長爲預防起見已飭各分局派警按戶通告至所注射清血以防疫癘之傳染而保民命故日來前往注射者頗爲踴躍云云

△執事因債潛逃
（營口）西海關街有雜貨商永德源執事任某平素放蕩無知任意揮霍致債台高築近因仲秋節在即彌補無法尤無面以

△警士綁拿無辜
（營口）市內賀家塘東北街徐士常東院住戶焦某於月之十號午後一鐘許因鴉片吸食在屋中偷吸鴉片因風聲不密被該管警察所偵知經治城門樂分所長帶警多名當場將焦某並破獲煙具一併拿獲其中最令人注意者焦某旺證具在當然爲現犯綁去則當然矣有徐某者本爲鄰戶亦被綁去據徐某謂該案毫無向葛之嫌今之被綁實含冤良深云

△潑婦買瓜口角
（黑龍江）省北關普安堂隔壁某姓婦潑悍性成品行極劣久爲隣舍所不齒昨日午後有賣香瓜者路過叫賣該婦由門內出來買一香瓜聲稱要多的賣瓜者立選一瓜送給該婦將瓜拿到手中打開本極甜察該婦爭說不好賣瓜者與其爭論該婦不但不給瓜價而且將賣瓜的大罵一頓後經魯仲連出而調停物歸原主該婦方悻々而去如此潑婦勿怪衆人不齒云

△刑事克盡厥職
（旅順）警務署司法係刑事島貫高森二氏老成練達作事認眞待於商民親切和靄對於辦案非常公正無論親朋遠近均鐵面無私邇來我旅街盜案迭起均不日即可落網二氏近日督率中刑事劉正清劉茂雲劉振洛等三氏終日四處梭巡不分晝夜廢寢忘食不辭勞瘁故致地方安謐異常一般商民得宵小皆聞風遠颺不見踪跡以安居樂業高枕無憂享受清福矣由斯可見該刑事等誠可謂克盡厥職云

△搶奪犯被捕獲
（旅順）管內三澗堡會蔣家屯住戶有蔣某茂者年二十歲不務正業無所事々終日花天酒地浪蕩逍遙於客月在旅順遊手好閒遍街遊逛乘間搶奪金錢如洗遂仆新市街關東廳官邸前見一日人婦拉乘小兒車沿街玩耍該婦頭戴紅珠金釵將某瞥見即起不良之念遂上前將金釵掠奪而去該婦尾追不及該某已逃之夭夭入五里霧中矣該婦即前往警署報告一切仰爲緝捕於是中日各刑事盡力搜羅不日被劉刑事在上溝永泰銀樓門首見將某形跡可疑即上前盤詰並扭至署內審訊已供認不諱可謂天網恢々疏而不漏云

△點心舖甚忙碌
（旅順）我國舊習當八月十五日晚望月大門小戶均購月餅多少以備望月之供奉以致各點心舖製造月餅忙碌異常云

本報啓事
擱本報廣告而辦事或購物品時請言明因閱滿洲報廣告姑悉知爲荷
經理部啓

齊克鐵路工程局標購勵力車廣告
本路擬購勵力車四台壓車十二台大平車五十台如願承辦各商務於九月十八日前向洮南本局材料股領取或函索標單招標簡章暨詳細英文說明書定於九月十九日午後一時在遼寧省城大西邊門外馬路灣四洮路駐瀋辦公處當衆開標凡投標各商於開標時須繳投標押欵現大洋三百元中標者撥作承辦押欵未中標者於該標解決後如數發還特此佈告週知
中華民國十八年八月　日

齊克鐵路工程局招商包工裝卸枕木鋼軌廣告
爲廣告事本路現擬招商承辦裝卸大宗枕木鋼軌有願承包者仰即逕到本局材料股領取標單及招標簡章定於九月二十日下午三點鐘在本局大廳當衆開標恐未週知特此廣告
中華民國十八年

營口永世街
成興厚絲房
新築高樓諸貨備齊尺碼公道隨便參觀本號開張惠顧諸君
現已工竣暫先交易價格克己陳列特奇撰擇吉日請駕光臨
日長電話一六一一番

遼寧英商仁記洋行啓事
啓者本行前任經理臧福蔭自八月十七日被辭現聘馬君遇風孫君仲蔚二君接收經理一切於九月一日正式辦公嗣後惠顧諸君可直向該二君接洽可也

定價劃一
好機會
童叟無欺
本號由杭新到各種綢緞呢絨棉布揀選中山各國貨專做洋服大氅軍衣手工男女時式便衣馬褂特別廉價按行規七扣爲優待主顧三十天起見特此廉價務新惠我諸君望速光臨勿失此機特此登報以達週知
德惠縣 德源盛主人啓

緊要廉價出售市房廣告
茲以鄙人等在公主嶺河北朝日町三丁目十一號地建有市房七十二間即合盛通舊址地基面積三千坪週圍磚牆高一丈二尺擬行出售價格三萬元價廉已極有欲置者至本院商議特此廣告
防運累觀 姜彩長 焦壽忱 陳趨理 同啓

遼陽自動車學校第四期招生廣告
一 宗旨 本校爲發展交通起見特設學校以爲養成自働車專門之人才
二 資格 普通畢業者或有同等學校之程度皆可入學
三 年齡 在十八歲以上男女無限每月一日及十六日爲入學之期
四 課程 （一）工學以漢文講習（校編課本）並以圖解機械以構造（二）運轉每日實地練習（汽車之技術同時教師詳細告之）
五 學費 本課三月間畢業計金票八十元分爲三期交納當入學時須納報名費金票三元共計八十三元
六 畢業 自入學後按時授課期滿三月在校考試及格者即爲畢業生並發給證書
七 待遇 成績優秀者保考中日官署之許可證書並代爲職業月薪六十元至百元不等
八 宿膳 本校爲遠途學生方便起見特備寬闊無料寄宿舍而膳費均攤每月六元
外埠各縣欲看本校詳細簡章請付郵票二分即寄不悞
地址 遼陽大和通六番地
學校 遼陽自動車專門學校

協茂盛紬緞莊啓事
敝號近到最新流行紗羅綢葛刺綉衣料奇花異色無不俱備倘蒙惠顧無任歡迎
大連浪速町五十番地 電話長四六三二批發部五四五三番

山西大德通滙兌莊廣告
本號創設有年各大商埠皆設有分號專營各種滙兌及定期活期抵押存放各欵手續敏捷滙利克己早爲各界所贊許茲爲擴充營業起見來長設莊恐未週知特此聲告如蒙賜顧無任歡迎
通滙地點 北平 天津 石家莊 保府 祁州 上海 蘇州 南京 漢口 濟南 周村 大連 青島 遼寧 安東 哈爾濱 張家口 綏遠 包頭 太原 徐溝 太谷 祁縣 清源 交城 平遙 文水 忻州
寓長春北門裡益昌銀號內
日電話 五一九·七八一（中國電話二四四）

請看信用昭著諸所便利之旅館
大連 中華本棧 主人張炎町
營口 中華棧 電話九四九
長春 義昌公司 主人張炎町
青島 中華棧
奉天 中華棧
哈爾濱 中華棧
本棧內設西式客室應酬週到無須贅述兼設有運輸藥轉運貨物代辦客事
本棧電話五七四四 電話四二〇 運輸部電話七九七一

遼寧仁記洋行華帳房啓事
啓者本賬房於九月一日接收仁記洋行五金各種機器電料及礦產用品等無不應有盡有并代有水火人壽保險向在各大商埠信用昭著倘蒙各界惠臨敝行無任歡迎
駐遼英商仁記洋行東三省總賬房啓
中國 日本 電話 一五二三 三二三九番

敬告同胞
蘇俄違犯公約侵我路權擾我邊疆憤意非善幸賴邊防軍一致經出發凡我民衆應當一致愛國之法首先愛國國富則民自富我們出品精良早蒙各界贊許茲値秋令更衣禦寒之時特于九月五日即舊曆八月三日起大減價冊天照碼七扣承做帳料金字工藝每架祇收現五毛以資優待
悔其戰勝指顧間事耳但最要之第裕和綢廠係杭州多年名廠
遼寧鐘樓南 裕和綢緞莊啓 電話二四二一
總廠杭州豐禾巷
支店 濟南院西街緯三路 南昌洗馬池 哈爾濱三道街五道街

和生泰鮮花香茶到齊惟望官商惠顧無任歡迎之至
長電話 八九三〇

裕東煤鑛收回自辦廣告
本鑛長春分銷向係委託大興長號代理現在本鑛優數量日旺茲爲竭力推銷國產起見將長埠分銷自辦煤價力求低廉噸量力求準確運送力求迅速以副惠顧諸君之盛意凡我國人愛用國產者零躉批無不竭力歡迎
長春西三道街裕東煤礦總批發處謹啓
本煤廠日長電話二百七十三番 中國電話六百二十三
日長電話一三〇一

奇哉 亞康節 批
于珍 秦華
民國四年余同秦伯秋于濟川在北京批命先生云秦于二人皆爲司令官均不久有風波後三年內于爲司令丙寅年威振中原但居官不久秦爲學生先生謂妄乃未及三年皆奇驗于爲司令年月皆符絲毫不爽謂予不信請郵于奉南公證
先生萬日站瀋陽旅館三十九號批命五元細批十元
黃成序 郭殿舉 証明

購買機器者注意
本廠成立業經多年爲謀發展力求齊全津滬旅大聘請技師二十餘員手藝精明汽機燒鍋油房鍋爐機器機件礦路工程機車貨車樓房鑄活暖氣包裝建築所用鐵筋灰筋一切機件無不齊全定期交貨物美價廉特此聲明俾衆周知
遼寧省城內小東關路南
公業鐵工廠啓

邊業銀行廣告
本行資本國幣貳千萬元呈由政府核准享有發行紙幣代理國庫特權專營各種存欵放欵滙兌貼現及普通商業銀行一切業務滙水利息格外克己辦事手續尤爲敏捷如持本行券作滙東三省境內各地分行一律免收滙水倘蒙賜顧無任歡迎
總行 遼寧省城大南門內路西德隆店胡同
電報掛號 九九九九
電話總局總裁室（一五六四）營業（一六五八）經理（一六五七）傳達室（一六〇七）
北寧長途電話（二四五八）日本
分行 天津 上海 大連 山海關 營口 安東 錦縣 四平街 新民 遼陽 通遼 哈爾濱 吉林 長春 雙城 黑龍江 安達 綏化
代兌處 恕啓者本行發行奉天地名現大洋元角券及京津通用角券除在遼寧本總行營業時間隨時兌現外並委託左列各商號代兌
遼寧省城大西門裡商業銀行 遼寧省城大東關大街東記絲房 遼寧省城大北關下頭稻豐新公 遼寧省城小西門裡益和永

注意國貨

內務部化驗 農商部註冊

氣味芬芳香甜適宜 口中常香解臭妙品

牛首商標 官許存案

瘦中常備之神劑 人人必需之雲丹

中藥每包價存現洋一角

健胃清心 避疫解暑

雲丹

總發行所營口 義興成餘記藥行

電話一千一百六十三番

經官化驗純粹國貨夏令消暑驅毒清腦防疫衛生殺虫人人必需全國馳名功效無敵之老牌雲丹已經發售了

主治效能

胃不消化 時行傷風 中暑中寒 時疫急痧
口臭牙痛 子午吊脚 竅閉關塞 赤痢血痢
嘔惡心跳 大便閉塞 四時時疫 舌燥口乾
水瀉痢疾 腹脹噎膈 霍亂吐瀉 肚痛胸悶
頭痛燒熱 宿酒痞塊 煙酒暈般 食不消化

定價表

大包現大洋五角 中包現大洋壹角 小包現大洋五分

義興成餘記大藥行 營口西大街 電話一一六三

總發行所

大連德泰公紬緞莊廣告

(廉價劃一)本號專到蘇杭綾羅綢緞以及歐美雜貨呢絨毡毯各種布疋顧綉衣料化粧品類無不齊備批發零售定價格外公道惠顧駕臨不勝歡迎

支店 浪速町 德泰公棧 大連浪速町七九番 長電話七三九九番 電話三三八二一

洋紙

廉價發售

模造紙 電光紙 棉料紙 萬般洋紙

印刷紙 牛皮紙 洋蠟紙 破天荒

新聞報紙 洋毛邊紙 紅黃板紙 廉價批發零售

畫圖紙 有光紙 染料紙

文具洋紙 印刷機械 天德信支店 大連監部通一一二番地 長電話七千三百八十八番

自動車研究者之良好機會 青年諸君之最好新職業

自動車新學生募集

十月一日新學期開始

大連自動車普及會

大連市惠比須町二〇八番地

旅客注意

大連 裕長棧 電話六三五二

長春 裕長棧 電話六九四

哈爾濱 裕長棧 哈電話一一六

青島 裕長棧 電話二六〇一

本棧寬潤潔淨招待殷勤代理車船客票轉運貨物報關完稅客商光顧無任歡迎 本站主人謹啓

長春

協和商場貨店

夏末秋還 新奇秋品 應時盡有 社會爭讚

新設工廠 洋服西裝 價廉克己 歡迎參觀

中日長電話二九八 三三四番

長春

益發合機器麵粉油房廣告

訂購或代銷者均可函商必當特別待遇以廣招徠備有各號標品函索即寄並在長春頭道溝評價值公道取利極輕如有大宗批購者尤能格外容廉恐未知週登廣告倘荷惠顧無任歡迎

維自環海通商經濟日展本號鑒於東省為產豆麥之區特為提倡實業起見不惜巨資在長春頭道溝高砂町建築大規模之麵粉工廠裝置精良機器製造各號麵粉以龍頭馬為商標在農商部註冊遴派經驗人員採選優良原料聘請高等技師悉心研究精益求精出品優美價格低廉行銷各埠久為中外人士稱贊茲為擴充銷路起見凡遠地有頭道溝吉住町建築機器油房工廠製造豆餅豆油品質純潔保管合格且張各博覽會優等

本廠油房日本電話二八四、五〇五 火磨日電話三三

中國銀行

大連支店 營業

關於銀行一切事務

營業時間 上午九時至下午十二時

電話四三八九、四五九七、五九九〇 海關收稅處八七二四

河島小兒科醫院

大連市西公園町三(黒澤醫院跡)

河島茂

電話四五八九番

鳴謝廣恒保險公司賠欵廣告

瀋陽北市場大火敝號等曾在廣恒公司保有房貨火險完全被燒當蒙該公司照數賠欵計賠第二永業公司現大洋壹萬九千一百元賠天順東貳千元賠潘汝卿壹千元領欵之餘特此鳴謝

瀋陽 天順東 第二永業 潘汝卿 公司全啓

大連德泰號紬緞莊廣告

本號開辦有年專運呢絨綢緞有美盡備無待自詡時值金風滌暑玉露橫秋重新辦到最優流行綾絹縐葛歐式時髦呢絨嗶嘰喜壽贈品一應俱全定價不二分外克己凡蒙賜顧無任歡迎

開設奧町五五 電話七四四五(長)五二八二

營業科目

鑄造 活字 空鉛 水線 鉛條

販賣 印刷機械製本機械及其他一切印刷材料

樣本價表函索即寄

大連市吉野町三十四番地

松浦屋印刷所

電話長三五三八番

振替大連四七二九番

化粧次序 美人

双美人牌香皂 双美人牌洗臉粉 双美人牌雪花膏 双美人牌花粉 双美人牌頰胭脂 双美人牌刷花粉

擦面最宜 双美人牌香皂

能增美增艷且猶能使顏面柔軟可觀者即絕世之雙美人牌香皂

漢口法律名家之感言

韋廉士紅色補丸之功果然偉大

蘇君尚文法律名家也前任奉天法官現在漢口執行律師職務人第見豐采奕然腦筋靈敏不愧為法學名流不知其致此者亦非一朝一夕之故蓋彼亦嘗心身虧損百病叢生迨服用韋廉士紅色補丸方有今日之强健蘇君自述云『鄙人從事法律案牘勞形操心過度以致身體瘦弱精神疲倦動輒頭暈目眩健忘失眠腦虛胃弱百病叢生延醫服藥百無一効嗣得友人介紹購服韋廉士紅色補丸數瓶之後立見轉機無何百病全消胃强體健精足神安飲食加增腦筋靈敏益信友人之言不誣韋廉士紅色補丸之功果然偉大也』

自然韋廉士紅色補丸之功苟非果然偉大則亦不能有此四十餘年之光榮歷史現在無論農工商學兵各界之名彥凡試過此丸者均能證明其不愧為天下馳名補血健腦聖藥並確為治療血虛腦弱消化不良痛瘋瘧病脚氣瘡瘍未老先衰諸虛百損以及婦科各症之無上良方

價目每一瓶大洋一元五角六瓶大洋八元郵力在內遠東總發行上海江西路六十號韋廉士醫生藥局各藥房均有出售

衛生小書奉送 名曰『中國今日之所需者』及『保赤新編』如蒙索閱可書一明片至上海敝藥局原班郵奉各一本可也分文不取

韋廉士大醫生紅色補丸 DR. WILLIAMS' PINK PILLS FOR PALE PEOPLE

家庭幾何學

嬰孩自己藥片等於醫生

證明者江蘇奉賢楊理岡君楊君以之證言如左「小兒前患積食便秘致面黃肌瘦自購服嬰孩自己藥片後此病頓愈服法簡便金錢節省常備數瓶不啻聘一良醫在家緩急可保無虞蓋此藥片實為嬰孩各病之無良藥也」

小兒藥市上雖多然大抵皆是成人之藥將其劑量稍行減少而已嬰孩自己藥片則不然乃專為小兒而製故純潔和平適合小兒身體凡有兒女之家一試便知其為小兒積食肚痛便秘嘔吐發熱泄瀉傷風痰厥出牙蛔虫等症之無上良藥也定價每一瓶六角六瓶三元遠東發行上海江西路六十號韋廉士醫生藥局各埠藥房均有出售

淸閒世界

哈埠戒僧生西記異

天下事理有未窮、知有不盡、知之所限、往往有不可解之事實發生、但傳信傳疑、聊爲未解者勸、小純敬識

民國十八年夏、哈爾濱極樂寺、敦請寧波觀宗寺諦閑法師來傳戒、四方緇素、咸集戒壇、前後受戒行者七百九十餘人、有北京廣濟寺戒僧空三、飛錫遙臨、維持法會、俗名修無、奉天海城縣人、俗姓劉、業陶、有夙慧、好布施、嘗川楞嚴寺興修時、矢願盡義務凡令商（瓦旁）之屬、成取資焉、二年餘寺落成自維人生在世、如夢幻泡影、不若掃除煩惱、皈依空門、乃於本縣鎭河寺披剃、拜脫塵大師爲弟子、旣受戒、還赴千山龍泉寺、乞閱藏經、大有覺悟、平日專修淨宗、晝夜念佛、持誦不倦、今年聞諦閑法師、赴哈傳戒、因不辭道遠、持三衣鉢具往、入寺後、自任奉侍新戒病苦行、住持憫其悲懷諾之、時値夏令、暑熱薰蒸、患疾病者十有三四、師稱藥量水、晰宵不息、閔其痛苦、幾欲以身代、一日有微恙、語如光法師曰、弟子不久當往生之信、翌晨移師寺東清潛室中、屬靜養、師曰今日即當往生、無靜養時閒矣、冀將遺骸速火化、於願已足、如師敬諾、師於是結加趺坐、閉目合掌、念佛不休、時寺僧居上等在師側者八十餘人共宣佛號助之往生、如師趨前、曰師欲去、盍留一偈以△來者、師曰能說不能行終是假智慧、語訖坐化、時五月十三日也、寺中爲造龕逾兩日始就、師端坐如生、旁無蠅蚋、時若異香滿室者十五日晚荼毘、舉火後紅燄白煙中、人人皆聞有旃檀氣透於鼻觀、升火及頭部、體益聳直、頂繞五色鮮煙、有若佛冠、腦後火燄四射、聞光發然、顱右旁現蓮花瓣、懸空不墮、壓觀者三百餘人莫不歎爲希有、明日收檢師骨、蹤於淨土、前知遼陽縣事霍鶴溪誌其異、以上各節皆極樂寺方丈倓虛法師寄到心如大師函述、空三和尙生西之事實也、對是竊有感焉、夫以哈爾濱地處極邊、鮮知佛法、自近年諸善信、毅任檀施、創建極樂寺、爲最莊嚴之蘭若、此次聘請天台宗諦老法師傳戒、到者八百人、費在五萬上下、眞古來希有之盛舉矣、而空三上人、即於傳戒期內、預知時至、往生西天、且有種種靈異、爲數千百人所共觀、惟諦老法師、傳說爲智者大師後身、故於傳戒時、有空公一段奇蹟、以彰大德之感應、使非諦師有此戒壇、空三和尙、若在僻縣小廟中圓寂、即多有靈異、又何以感動四方緇素、俾得宣傳海內、遠近皆知、惟其平日黑修有眞正過人處、故得會逢其適、是與諦老法師哈埠之傳戒並垂千古矣、對是居士謹誌、已巳八月廿八日

前歌意有未盡再悼以詩（莽漢禪）

一紙遙傳噩耗來、驚心幾度費疑猜、噂家未及兼旬外、不信黃楊厄運開

分明形影恨前留、在耳言猶覺未休、此別竟成千古恨、落花流水兩悠々

且將往事叩天閽、塡海精禽抑太寃、歷盡艱辛無一是、半生癡痛向誰論

人生有志莫嫌遲、問業殷懃學女師、善誘循々逾十載、蘭城桃李蔭參差

歸我於今已八年、幾曾幸福獲周全、解嘲常說無聊語、嫁得詩人命不慳

憶昔瀋城接汝居、向平有願轉愁予、爲兒還得東床婿、差幸此行尙不虛

支持門戶秉孤忠、助我身勤惕厲中、最是平生多血性、嶙峋肝膽照人紅

去年陌上柳條新、悔覓封侯逐塞塵、愧煞青衫仍落拓、樓頭盼斷未婚人

壓線依人寧自由、偸閒十日返營溝、早知一病終難起、何事倉皇又北遊

平時絮語最分明、到死如何噤不聲、醫徧中西齊束手、傷心病狀竟難名

迷離枕上夢回初、苦讀前番絕命書、一字一行一滴血、茂林風雨病相如

條來漠北號荒涼、況復愁人亦斷腸、試向部家屯上望、一坏新土臥斜陽

挑燈檢點舊鈿釵、淚滿征衣苦滿懷、宵漏沈々人不語、一鈎涼月下庭階

斷絮零茵化作泥、夢魂顚倒沒溝西、（營口古稱沒溝營）子規喚我歸無力、血淚將枯莫亂啼

憂患餘生身僅存、斯文定說有淵源、朝雲已死無知己、莫向人前說感恩

夢回懷悔願爲僧、斷斷情絲割斷籐、若問此心何所寄、一壺秋水一壺冰

歷史叢談（一七一）

皇帝（道敎）唐高祖立老子廟（武德三年）唐高宗尊老君爲太上玄元皇帝（乾封元年）宋眞宗建太淸宮（大中祥符七年）又錫老子於太淸宮（大中祥符七年）我非無神敎也、亦非多神敎、然而我之爲我、確知神道、爲聖人之虛設、假之以範圍人心、非眞以爲有神也、旣無神矣、何需乎敬神、何需乎祭神、每逢聖祭、祀先祖外、天地五祀、城隍土地、紛紛然莫不致祭、孟、武廟祀關岳、凡在祀典內者、紛紛然莫不致祭、豈不爲多事乎、且文廟祀孔、豈不爲多事乎、又多事乎、夫神也者、有則俱有、無則俱無、豈在祀典內者爲有、在祀典外者、即爲無乎、旣無神矣、無神而爲有神、吾誰欺、欺天乎、朗々青天不可欺、欺人耳、欺一般愚人、使就範圍、不敢爲非作歹耳、民可使由之、不可使知之、孔子之言、有味可咀嚼也、祭神如神在、如之一字、有神乎、抑無神乎、孔子蓋不語者也、不語者間亦不語、如子路問事鬼神、孔子拒之、請禱於上下神祇、孔子拒之、觀孔子之不語、神之有無可想也、即使有神、亦必聰明正直、方可爲神、若誰敬福誰、誰不敬禍誰、小丈夫歟々之所爲、有如是之神乎、神者敬亦不喜、不敬亦不怒、不喜不怒、有神亦等於無神、又何必於神、而爭論其有無耶、而無如人心之多迷信也、如唐高祖信晉州人言、於羊角山、見白衣老人曰、寄語唐天子、吾爲老君、爲而祖也、詔於其地立廟、高祖爲已惑矣、高宗尊爲太上玄元皇帝、祀老子爲始祖、則惑之甚者也、老子春秋時人、孔子嘗就而問禮、退而言曰、老子其猶龍乎、老子姓李名耳、然古人之於姓氏、亦何常之有、如范宣子之始祖爲劉累、劉累姓劉、宣子何不姓劉、而姓范耶、孔子殷人、殷人姓子、孔子何不姓子、而姓孔耶、陳敬仲奔齊、陳舜後也、舜姓姚、敬仲何不姓姚、而姓陳耶、陳桓子得木於莊、掌齊全齊、迨陳恒篡齊後而改姓田、田文田單豈忘爾祖爲何姓乎、齊之始祖姓呂、呂伋興周、呂及就國、齊何姓姜、而不姓呂耶、孟子姓孟、然孟孫叔孫季孫皆出桓公、桓姬姓也、而三家各姓其姓、無姓姬者、古之人姓無一定、或因官或因地、而改其姓者多矣、老子姓李、安知其後不改他姓耶、唐之先人爲李嵩、安知由來即姓李耶、高宗之祖爲李淵、曾爲李昞、高爲李虎、高曾上有李嵩、再上則無可考矣、高宗妄引千載上之老子爲始祖、如商祖契、周祖稷、附會穿鑿、以欺人耳、尊爲太上玄元皇帝、侮老子耶、抑自侮耶、宋眞宗作太淸宮、謁老子於太淸宮命王旦爲大禮使、加號太上老君、混元上德皇帝、及天書發現京師、遂朝謁太淸宮、此眞宗自欺以欺人者也、欺人恐人不受欺、謁老子以掩其自欺欺人之迹、而不知其自欺欺人之迹、愈掩而愈彰乎

崑曲簡要（一）

皖肥方省耀問樵編

△序（齊如山序）

勝淸乾嘉間、以宮廷提倡崑曲故、北京崑曲極盛、其時文人幾無不通崑腔者、即吾邑讀書人、亦皆能歌崑曲數折、咸豐初年、中原多事、各伶工爲謀生計、群奔京師、於是湖北之漢調、安徽之徽調、先後流入、統名曰皮黃、凝奪崑腔之上、然當咸同時、普通民家雖歡迎皮黃、而文人墨士、則仍主崑曲、其時各戲園中、崑腔尙多於皮黃、例如程長庚、仍恒演彈詞等戲、常聞肆中老人、時發感嘆、謂長庚放著文昭關不演、只唱老頭說書、及光緒初、則皮黃多於崑曲、而堂會戲倫仍以崑曲爲主、一日四喜班、在西磚兒胡同謝公祠演堂會戲、他角未到、正無戲碼、適時小福趕來、遂扮演彩樓配、籐內倒板一起、長錘座客群相顧曰、含個戲、弗要聽個、即此可見彼時之風尙、自是園中之戲、每日仍有兩三齣崑曲、以後則愈演愈少、最後四喜班每日祇楊鳴玉朱蓮芬一齣、而戲碼則在倒第四五、楊朱去後、班中又添約花旦、諸秋芳（茹香父）小生陳桂亭二人、戲碼則更移前、聞老宣云、班中約此二人、並非爲園中招座、不過因堂會中、往往有人專點崑曲、所以班中不能不預備幾位角色、以備不時之需耳、光緒甲午後、至民國初、崑曲衰微已極、只有譚鑫培、何桂山、陳德霖數人、偶一演寧武關嫁妹遺園幾齣、然每年亦不過一二齣、且絕非叫座之戲、在此期間、吾邑恩慶崑弋班、曾來京一次、演於東安市場、某王府每日賞白米數石、以資補助、余以東約同人排日往觀、然以歡迎者少、終不能存在、又北京舊規、凡新戲園落成、或舊戲園重修、開張第一日之戲、必須用崑弋班破台、二百餘年、相沿未改、光緒中季、尙須如此、故彼時欲聽全班崑弋、非値此機會不得、至庚子後、則例破矣、民國初、梅蘭芳立志提倡崑曲、乃徧請老伶工、爲之說戲、士大夫又從而鼓吹之、初演思凡於吉祥園、張季直熊秉三、梁任公等、均坐台前第一排、時人謂第一流閣員同時出席云、余爲梅蘭芳所編新戲、皮黃中、時有崑曲一二折、亦寓提倡之意、由此各角競相倣習、崑曲於是有復興之勢、民國四五年間、吾邑崑弋班又來京演於崇外廣興園、余乃徧請京中崑曲老輩、曹心泉方星樵陳家楳陳德霖李壽山李壽峰錢金福以及朱素雲梅蘭芳諸君前往參觀研求、其時崑曲新値提倡、該班在京、頗能佔一席、方相慶幸、惜其中人不能和衷、共濟一年許又散去、殊可惜也、然亦因崑曲音調太低、在兩三千人之戲園中演唱、不易動聽、字句又太典雅、難得多數民衆之歡迎、所以仍不能有大發展、今合肥方省儒先生、篤志勵學、提倡崑曲尤力、近將其家藏崑曲秘本多種、皆不經見者、而彙刊之、名之曰崑曲簡要、問序於余、余感而成此篇以答之、工拙不暇計也、高陽齊如山

燕臺花事錄（八）

詠花

譜鄧璧上扇頭詩詞、頗有可觀、惜未多爲鈔錄、如餞芬扇頭之未曆小座香三日、眞覺無言動四筵、露香扇頭之容易蹉跎聯袂後、最難消遣送鉤時、均忘全首、茲錄其尙堪追憶者

梅主人處有長沙李君、壽容墨蘭、並題句云、夢低個感夙因、爲君援筆寫丰神、春風山下蘼蕪路、一笑相逢是舊人

東北人物志

推薦狀第五次　九月八日發表

遼寧省

張學良三六二　袁金凱八五八　臧鴻志八二　麗陸常八三　鄒作華八〇　翟文選八〇四　洪維國九一〇　范永才七九〇　史靖寰五四五　沈能毅五三五　戴景賢五一〇　劉玉樵五〇〇　何果忠五〇〇　張之漢四五五　何次五四〇　劉殿卿三八四　劉榮嵩三五九　裘煥辰三五九　楊鳳祥三五九　李福振三五九　李寶璋三五九　李家鼎三五九　張文泉三五八　胡子晉三四六　鄭占一三三五　李毅三二四　曲連魁三〇　曲癸午二七四　范高平二五九　孫文城二五九　夏椿年二五九　孫華卿二五九　顧燐二五九　潘守信二五九　盧級二五九　趙景雲二五九　陳錦文二五九　鄒殿卿二五九　張世溥二五九　于閎屏二五九　王沛霖二五九　王嘯和二五九　王恩灝二五九　安海瀾二五九　李子初二五九　呂輪卿二五九　唐仁二五九　閻紉韜二六三　辛廣瑞二六　吳學禮二三三　王貴臣二二七　陳肇隱二二三　宋峻黃二〇九　賈廣學一六二　劉廣福一五三　侯顯謨一五三　王文卿一五〇　王德溥一五〇　景佐剛一四九　張煥相一四八　高學本一四四　蔣登翔一四一　方德明一三七　惠三五　楊慶春一三四　馮履謙一三三　秋陽一三九　李連仲一二六　蔡峻峯　佟得一一三〇　劉祥致一二三　于麟炳一二三　陳文學一二一　黃文閣一〇八　李勝馨一〇七　張爲源一〇五　由獻廷八六　劉志中九五　闞聘三九三　高吉先九二　彭賢八八　鮑竹蓀八八　于長富八六　劉志飛八四　盧寶田八二　馬子陽八一　孫仁軒八〇　溫鑽玉九　趙笑華七七　周大文七六　于藍階七五　張子鵬七五　崔青林七四　張伯川七四　烏森七四　杜鳳亭七四　崔崇起七一　薛懿常七一　那士康七一　孫鼎銘六九　婁學熙六五　玉山六三　廖超六一　邢涔然五九　劉玄圃五九　馮庸五七　張永壽五五　劉恩榮五五　關子頤五五　張麟閣五五　穆慶璵五五　劉紀三五五　張七　董子衡五六　朱春山五五　林涵五三　馬占鰲五四　韓毓秀五三　姜承業三　宮祥垣五二　王漢章五二　王建極五一　卞宗孟五一　陳載廣五一　曲作楷五〇　傅士偉五〇　錢朝元五〇　周迪評五〇　王明宇五〇　張欽堂五〇　闞魁一五〇　董鳳祥四九　周元熙四九　王文岐四八　鄧愼亭四七　趙廣南四七　楊家均四七　胡顧齡四六　李德新四六（以下四十五票）齊世英　齊恩銘　于學忠　張學銘　莫德惠　鮑文樾　胡若愚　何豐林　霍懋臣　汲金純　劉海泉　王樹常　毓桂　張惠霖　李獻廷　張國桓　劉風竹　王樹翰　王遲子祥四四　張本政四四　談國四三　趙成德四三　連對廷四三　恒桐四三　王兆田四三　蔣齡登四一　陳本琛四一　丁鑑修四〇　陳時昇四〇　楊雲史四〇　郭道甫四〇　維新四〇　王維周四〇　王瑞華四〇　徐劉逢原三九　張宣三九　徐德慶三八　康景濂三八　陰鳳山三八　國翰三七　傅像廷三七　恒冠三七　高任旃三七　李荅三七　張啓軒　錢公來三六　賈伯周三六（以下三十五票）韓隆毅　采魏章峰　黃信之　林御服　子李

蔡清禪楊品一　馬龍章　張仁堂　徐香圃　王明政（以下卅四票）佟振家　趙雨時　徐慶春　孔昭焱（以下卅三票）裴省五　馮景異　陶明濬　李本璋（以下三十一票）劉金銘　彭世榮　王殿印　劉逢明（以下卅票）徐東春　莫東鎭李世良　梁世瑄　曹子衡　于益安　龔光宇　周天放　陳立本　金梁　孟俊臣（以下廿九票）馬文彬　王竹公　馬錫九　那潔忱（以下廿八票）榮臻　張振鷺　丁廣文　白銘鎭　富占魁　韓麟生　韓麟春　李石甫　胡曉村　高文翰　盧景貴　胡毓坤　朱光沐　祁彥樹　高維嶽　趙榕青（以下二十七票）呂化南　周玉蒼　方永昌　居郁忱（以下二十五票）劉仙洲　桑華　楊毓珣　周濂（以下廿四票）湛幹臣　馬廷壽　閻醒善　崔國粹　劉藩邦　周從政（以下廿三票）傅興閣陳泰珍　劉冠三　劉漢廷　戰溪華　王會廷　金毓紱（以下二十二票）于長富　高會芳　趙立英　劉維一　王明珈　徐英廉　潘復　許尙忱　韓隆鈞　常計高　惠秋陽　陳光耀　高勝岳　王靜軒　于珍（以下二十一票）陳雋勳　洪麟純　李仁育　王符英　曲克臨　胡純讚（以下二十票）孫兆安　金玉聲　徐鳳儀　馬笑如　馬春山　陳明常　蔭圃　楊作棟　戰濂塵　韓家吉麟　正誼　鳳雲旌　王之蘭　王吉格　孫玉寶　白文清　孫辛堂　潘仙洲　丁宏業　蘇賓　劉瑞章　曹雅泉（以下十九票）國朝璽　楊化南　友蘭　張文軒　李德新　李維　張大魁　吳鑾和　車蘭田　李軒（以下十八票）劉銘三　樊德光　威啓芳　趙子義　趙壽山　項子中　高甲三　劉德修　孫君福　徐芳名　李樹芳　李玉楹　陳福森　楊鳳山　文成富　王敬三　王致和（以下十七票）申鐘嶽　關景綏　韓耀曾　王奎彤　安春軒　方樑閣　李輯五　李景雲　李心一　李逢春　常計高　向景炎　于春塘　沈瑞麟　吳錫山（以下十六票）趙金龍　孫榮明　李子濟　張大魁　張彥忱　萬景軒　劉鶴莊（以下十五票）劉純一　劉潤川　賈連閣　董世德　穆繼多　岡義堂　林鴻財　張成箕　楊鴻翊　沈鴻烈　李鳳文　洪家治　陳新驟　博忱　孫慈山　祖憲廷　谷泳亭　邵承康　車爾三　張克湘　張世昌　陳子源（以下十四票）李彭年　王輯忱　王鑫泉　李魁一　張良佐　曲樂亭　丁耀東　王宏度　楊毓吾　劉學舉（以下十三票）郝恩相　侯起元　賈鼐亭　石秀

恒　李英堂　譚錫韜　王匡　要振武　范鐵生　徐家恒　才次達　王榮閣　張毓賓　陳嘉康　高魁五　李景春（以下十二票）姚子楊　高憲卿　律長庚　金玉璞　馬空群　帥文秀　史佩蘭　曹冠甲　武子章　郭連從　蔣殿瀛　由普述（以下十一票）楊圻　婁鳳藻　劉萬俊　劉廷漢　劉作霖　潘德宣　韓瑞昌　虞恩榮　劉占閣　劉和聲　張利堂　吳凌閣　林憲祖　于雲五　陶連昌　孫文敷　張紹謙　慕學篤　馬周忱　韓振華　周子楊　房香閣　高元中　丁煜南　蘇鑑田　蕭漢傑　郭久安　趙誠恕　陳德榮　李昱春　楊子雙（以下十票）蘇乃亭　周培炳　恩麟　張汝賢　張福成　張漢卿　胡文浩宛秀　詹庫梓　袁貴麟　李連富　閣之如　宋玉柱　岳祥麟　紀應湘　范潘川　孫廣祥　馬運鴻　徐械　高文毅　馬海濤　張忠義　張凌雲　陳百馥　陳文鴻志　鄭歷高　董豐永　白連三　劉品一　劉懋元　劉錫五　紹和　韓造符　萬枝榮　鄒景炎　劉洪業　李萬選　係道暨　于翰興　修長春　賀寶璋　田肇洽　申實廉　馬雪鶴　陳新驟　王中國　王看模　韓國運　陳德譽　李秀實　梁幼如　魁一　王浩生（以下九票）吳錫珊　張知吏　王植銓　金曲克宏　孫子傑　孫寶廷　林文軒　李介藩　王承斌　鄒作民　劉儒堂　張爾文　戰興華　張俊武　徐殿富　胡煥章　姜孝風（以下八票）張作佛雲　王延東　白純義　李顯柏　桂林　張仙鄉　于會清　王賓　王家瑞　王孝移　毛五雲　庭　王恩權　萬國賓　李鈍五　李秀升　趙精卿　石澤瀛　蕭德潤　韓子安　趙西府　董秀良　許洪濤　張啓香　孫伯軒　胡純讚　金扎拉芬　孫蔭棠（以下七票）許德年　牟文山　馬仁田　賓興李精官　安春和　張振賢　譚卓如　董昌颺　趙松棟　楊耀鈞　華春庭　陳時昇　張耀東　秦汝權　馬海龍　封紹曾　周與邦　王書閣　曲藝香　陳儒林　宋玉高　邢壯觀　吳

忠堂　閻百川（以下六票）王蔡　李廣琳　曲子源　陳新　蔣登翔　焦序東　陶春昌　陳我廣　孫咸庭　王永福　學齡　穆聖瞻　劉德修　田訓　李輔廷　左秀章　艾紹昌　李集成　溫執權　王昭章　繼奎　胡振聲　張守讓　宋昱（以下五票）苗貴賜　王山　高翔鵠　安慈民　周從政　金榮桂　胡兆庚　孫成謀　高營海　高少卿　馬龍謨　馬福山　張一勸　張培芝　張蔚棠　舒硯蓀　楊春逢　馮春泰　劉福田　叢文軒　韓占魁　王古民　劉兆祥　喬滋國　張金相　王立廷　王復尊　兩尙銘　李穆生　王成運　王潤澤　曲樸亭　申振先　張海鵬　張廷楨　張興驥　郝銘三　孔健時　王維都　王靚三　李廣林（以下四票）朱長緒　李厚民　張裕榮　張星五　劉子豐　李新民　李慶芳　孔祥芝　牛希伯　朱壽青　李程九　李任剛　黃奎光　劉恒聲　魏振倫　趙敬甫　賈三亭　劉煥章　張雲成　徐鴻　張星五　朱長翰　劉德祥　黃警鐘　武耀宗　張學濂　楊鳳澤齊（以下三票）許萬亭　陳憲章　湯銘新　李陰棠　劉崑　胡天民　王贏傑　霍文清　郭爾珍　唐采奇　何果忠　麗義堂　徐榮　鄭殿珍　鄭明道　趙文魁　趙連科　趙硯田　程義明　許國棟　成肇一　陳國士　張偉超　胡維屏　尙潔泉　周武勝　車連雲　尤玉山　張相綱　孫兆廷　郭鉦山　陳欽順　張學成　石作秀　王金川　孫文　閻家齊　王培芝　郭光甲　王桂岩　于鴻池　李會卿　李克煥　姜文憲（以下二票）葉青政　高紹謙　金鼎臣　孟天成　趙政學　齊實章　陳靚三　張思普　高殿臣　邵讓之　邵顯周　吳星恒　趙子珍　王占文　王榮之　李殿魁　李占三　江炳靈　李禹忱　李堯天　劉輔庭　侯巍三　丁鴻順　王錫九　王家驥　王子豐　王克明　李獻芝　朱卓　朱子厚　高沈韶堦　周淨南　馬子敏　鼎飛　張爲東　梁楷　萬咸章　表瑞亭　勝墨村　程鵬遠　蔣祖蔭　戴壽濤　韓崑幾　遲拱辰　霍鏡如　于子龍　趙振綱　王錫和　任鑾山　夏玉田　許應年　趙彥史　高紀毅　王越　王駿（以下一票）李尙林　劉化久　蔣希斌　王伴山　孫入仲　李仲二　袁兆廣　姜國記　施恒如　姜作周　吳盛卿　杜

紱三　周守一　王道周　尹永軒　孟松喬　李元秉　姜毓三　倪文渙　侯起莘　張發洪　郭闡珍　梅禪光　馮萬貞　蔡文三　邊國璐　魏大同　羅文幹　譚芳亭　王延武　王日祥　于大祥　朱梅春　許恒超　楊蔭曾　劉毓琨　王夢覲　李春峰　姜竹萱　孫還浦　曲克清　林續廷　金明德　徐鑑良　劉萍山　劉不同　王鑾爾　李獻之　王錦　王香閣　王同光　趙譽桂　李興華　封善軒　任宗昉　馬錫藩　李與九　高叔勳　馬奎九　馬廣年　張鳳岐　張濟延　蘇德懋　郭東離　勝運通　蔡子陽　盧子名　孫岳東　劉化九　閻奎林　潘壽彭　王錫雲　潘向陽　劉尊五　徽育奄　翔西園　翰世德　樊佩石　王需　王恩慶　鐵海珊　于開藻　丁玉山　孫天福　白純仁　白興周　方勤軒　王慶祺　王永和　李德一　李仁峰　李廣鮮　李心曾　李夢庚　及惠然　李樹棠　李德潤　呂殿卿　車連芝　王榮卿　王子範　池仙瀛　任升堂　于聲遠　白衍堂　于翔雲　王正家　韓隆韶　蕭樹森　薛俊廷　李恩延　劉煥文　盧秀忱　臧啓方　蔡湘溥　劉晉武　劉夢九　劉宗巖　劉冠英　劉程九　表鳳藻　董英斌　趙綬若　楊顯青　黃依山　黃劉庭　喬恩潭　梁希文　孫恩元　郭寶森　郭鼎九　陳宗岱　崔顯庭　傅英麟　成鴻藻　常崇起　陳玉琤　陳化春　陳玉符　陳德恕　陳寶森　張文山　張清泉　袁續深　柳景權　馬顯廷　秦萬福　倪竟成　馬子升　高魁賀　孫惠臣　孫臣　宋錫武　吳德俊　孫田　孫鴻勳　孫奉璋　孫蓮亭　孫清川　孫紹宗　祝守箴　尙其憲　吳文山　金濤田　周世琮　李升海　韓亨鈞　單廷恩　傅寶仁　崔儀忱　馬星五　金明德　王義志　金貞邦　李子陽　宋大本　邢子豐　宋繼遠　李兆元　安積德　巴謝響　安積學　鐘子貴　張發宏

（女界）于鳳至一五〇　吳李佑障二九　朱津筠六九　岳玉春六六　沈卓如三三　周淑清四〇　盛建才三八　姚淑文三八　吳仲班一八　王淑秀一四　成玉芳三三　王雅君一〇　谷瑞玉一〇　王松岩一〇　董貴琳七　趙書箴六　王成蘭五　胡崔淑言五　楊輔忱三　張剛罷三　張淑貞二　劉秀俠三　鄒玉桂三　程立芳三　白寶峰一

吉林省

張作相八三二　李桂林三四〇　孫仁軒二九〇　劉鈞二七三　王箴芹一四〇　吳大可八二　林鶴皐八〇　李杜七三　劉延琛六〇　王明遠六四　馮金波六四　張作譜六〇　傅廣四七　孫明珍四五　謝金聲四〇　荊成九四　趙學良四〇　魯俠民三八　朱永濬三六　劉春明三三　劉延遠三三　馬海濤三〇　張銳貴三六　魏宗蓮三五　韓登岳三　沈玉和三五　郭恩波三五　魁陞三三　劉國銓三三　孫華封三三　徐良儒〇　王荊山三〇　蔣樹春三〇　張秉衡三九　修雲汀三七　董子山三六　崔延廷三五　吳文卿三五　魏鑑三五　王德林三四　魏乃新三四　蔣運達四　誠允三三　金如山三三　馬錫驊二　王化宣二二（以下十票）富文華　姜仁山　萧魯香　張志正　陳國賓　陳學九　張潤齊　鄧文樂　穆斤雲　王化民　王秀峰　牟子聰　李蔭常　谷遇春　孟協廷　胡曾五　徐鏡　王清　秦萱賢　梁晉封　樊武如　劉廷一　王儒春　文象春　王浩然　于予章　章叔淳　張寶庫　史心清　左春榮　李恩九　與長春　孫大有　徐子聘　馬仲援　嚴脩一　唐玉衡　張季衡　張永津　陳會儕　郭連璧　蔣餘九　馮國琛　楊崇武　楊運芳　楊登舉　薰樹棠　靳造華　魯同恩　穆純昌　張九齡　于登雲　史策勳（以下七票）霍子彬　李青山　洪維世（以下六票）于榮九　王子茹　李慶芳　王鑑春（以下五票）左劉如九（以下四票）張志超　峰　李士超　郝子術　蘇桐芳　傅龍　劉鴻慈　段硯農　張董文光　楊殿型　王殿尊　張介民　井濟源　尹德明　王玉珊　王化仁　楊維邦　劉正心（以下三票）張繼宗　堵寶珍　喬占奎　楊賓源　稍騏　王德明　史槐三　由維屏　杜占春　孟師孔　張麟閣　韓紹琦（以下二票）崔芳洲　趙廷忱　司龍甲　仲延級　終龍濤　張振漢　陳學椿　張壽山　韓樹棟　才濺忱　王寶善　郭澂華　周懷印　周玉柄　郭海忱　孫秀之（以下一票）仲發肅　傅貴雲　張翼軍　李景巢　范颺影　蘇雅齋　譚維翰　馬仲援　郭向陽　張作棟　張作蒔　張子良　張文魁　黃書紳　張銘先　陳楊廷　傅馥佳　富集安　程延先　湯殷先　楊葆忱　萬茂森　萬書麟　單友軒　楊景元　趙馭　劉鐸　趙有五　趙丁一　管永勝　劉魁一　劉爆棻　潘錫九　鮑世昌　劉奇塵　劉紹漢　鄭萬成　閻海樓　劉鴻鈞　劉佩文　關正禮　關文翰　魏鵬齡　叢香齋　叢雨村　顏承瑞　翁功　翁振瀛　譚子茹　于雲格　于東洋　于清漳　于聘三　王世選　王相臣　王殿成　王祖暉　王建恩　王德馨　王麟　安玉樵　由秉謙　吳玉琛　李綸三　李榮九　吳式安　吳星恒　李春山　宋長福　初興漢　李魁臣　李奉璋　杜瑞霖　李英　孟秀山　李國卿　李杜　苗全　金福貴　周懷龍　孟昭聖　周汝俊　姚振九　胡名山　徐全勝　畢江清　郭景泰　徐殿春　陳瑞麟　徐景昌　馬芳亭　高青山　郭爾田　孫振棠　孫連山　高文傑　高冠廷　馬鵬舉　律協燮　姜春圃　施宗霖　苗長惠　孫曉

峰　孫笠忱　張英紹　徐高子元　孫趣武　貴　傅定（女界）

黑龍江省

萬福麟三二　劉景鎬二〇　齡一六三　劉崇忠七〇　尙純　李科二四八　丁超四一　呂榮寰　王樹聲四一　楊北塀三七　金吳　賓聯芳三六　王正南　聲二六　吳泰來二六　范其光　張厚琬二六　張景惠二六　王一　徐寶珍二五　劉德權一〇　玉瑛一〇　楊文緒一八　高廣興　景濂一六　高雲崑一五　趙一四　岳維川一四　李嗣雲一　東園一四　楊樹人一四　李科　王果藝一二　宋宜魁一二　王三　王紹璞一二　閣錫維一〇　光第一〇　蘇民生九　張生　鴻泉九　劉鳳池八　張廣有　立崗八　陳裕恭八（以下七票）孫裕治　楊寶源　程廣衡　聲　王景山　王伯岩　許國（以下五票）徐乃安　朱蔡運升　楊致煥　朱吉軒　佩文　賈亨　李廣開　鄭濟　劉湘泉（以下四票）于郭清　楊玉山　紹增馨　昆　張選三三（以下二票）學三　姜玉香　馬千元　臣（以下一票）徐長齡　奧　朱占元　朱萬選　李良英額　王海峰　王海國　李良傑　李萬林　李棟朝　振綸　林維翰　吳鎭　孟　吳士傑　姜興岐　馬永聲　殿五　賀福受　張集發　忱　趙繼周　楊紐周　林文紹泉　于龍淵　王敏純　周　呂世元　金紹　林家正　香城　趙清濤（女界）劉四七　張鳳香一〇

熱河省

劉祇三六五　姚際清五八　楊玉五　劉近四五　陵鑾照三四　劉金鏡清三八　王中實三五　富双三三　王汝昌三三　張魁恩三　家正三〇　王介公一九　朱春　劉國銓三　劉德珍一〇　蔣一四　朱霖青一四　曾有翼一〇　武如一〇　劉延一〇　鄭文　郭子珍七　劉宋卿七　張慈　郭鼎九六　王家楨六　蔡山　萬毓三五　金石安五　魏武（以下三票）郭魁三　吳家　杜尙　馬楊武（以下二票）桂國　湯國楨　梁伯丰　秉（以下一票）王家瑞　瀛　劉耀九　肖樹森　肖漢　劉鐸　李樹芹　陳藏虎　周　林涵　馬庚年　李成九　泰珍

東北人物志推薦狀

	被推薦者
姓名	
年齡	
原籍	
現住所	
職務	

介紹 戒藥丸

仁濟醫院徐院長最新發明

前見滿洲報廣告大連東關街仁濟醫院院長徐春華先生發明一種戒煙丸當即購服果然見效不想安然戒除用亦爲病者介紹焉（恕隱名）

大阪商船出帆

●開往天津
▲河南丸 九月二十八日
▲貴州丸 九月二十一日
▲武昌丸 九月十四日后一時
●開往橫濱
▲武昌丸 九月十四日午後三時
▲河南丸 十月三日
▲貴州丸 九月廿六日
●開往門司神戶大阪 前十時
▲哈爾濱丸 九月十五日
▲烏拉爾丸 九月二十一日
▲貝加爾丸 九月十五日
▲香港丸 九月二十四日
●開往朝鮮經由長崎鹿兒島
▲關東丸 九月 日
●開往上海州基福隆高雄
▲福建丸 入渠中
▲盛京丸 九月 日
▲長沙丸 十月一日
●開往紐育
▲漢布路古丸 九月十四日 概不乘客
●開往北美
▲阿李怎伊丸 九月十六日
●開往歐州
▲阿拉是哥丸 九月二十九日

大阪商船株式會社 大連支店 電話四一三七番 中國賬房六二八三番

日清汽船大連出帆

●開往青島上海 午前九時
▲華山丸 九月二十九日
▲唐山丸 九月十九日

日清汽船代理店 大阪商船株式會社 大連支店

日本郵船出帆

●歐州行
▲利岸丸 九月 日 李浦行
▲對馬丸 九月廿一日 漢堡行
▲水戶丸 九月三十日 李浦行
●開往北米
▲平谷陀丸 九月 日 紐育行
▲武豐丸 九月十三日 紐育行

近海郵船大連出帆

●開往長崎神戶大阪橫濱
▲勝浦丸 九月十二日
●開往橫濱
▲淡路丸 十月三日
▲相模丸 九月十七日
▲玄武丸 九月二十一日
●開往天津牛莊
▲淡路丸 九月二十六日
▲勝浦丸 十月五日
▲相模丸 九月二十四日
▲玄武丸 九月 日
●開往基隆高雄
▲神州丸 九月二十二日

朝鮮郵船大連出帆

●開往仁川長崎鹿兒島行
▲羅南丸 九月 日
●開往青島仁川
▲會寧丸 九月二十二日

朝鮮郵船株式會社代理店 近海郵船株式會社代理店 日本郵船株式會社 大連支店

宮崎商會出帆

●開往登州府龍口
▲隆安號 九月十八日
●開往芝罘
▲公濟號 九月十八日

大連市山縣通一七七番地 宮崎商會賬房 電話五二二五番

威連輪船出帆

●開往青島
▲南都丸 九月十六日
▲敦賀丸 九月十九日

乘客取扱店 大連市敷島町六番地 丸一賬房 電話五八八八番

大連汽船出帆

●開往青島上海 滿鐵航
▲滿洲丸 九月二十日前十一時
▲奉天丸 九月十七日前十一時
▲大連丸 九月十四日前十一
●開往天津
▲天潮丸 九月十六日前九時
▲長平丸 九月十八日后六時
▲濟通丸 九月十四日前八時
●開往香港廣東
▲照光丸 九月十五日
▲一東洋丸 九月二十日
▲天津丸 九月二十九日
●開往登州府龍口
▲龍平丸 九月十六日午後六時
●開往安東
▲濟通丸 九月十九日後三時
●開往阪神
▲長順丸 九月十四日
●開往營口
▲長順丸 九月 日
●開往名古屋
▲東崗丸 九月二十五日
▲六大星丸 九月二十日
◎開往鹿兒島伊勢灣
▲南海丸 九月二十日
●開往濱濱
▲永安號 九月二十日
▲鳳哇丸 九月三十日

大連汽船株式會社 電話四一八五番
專屬貨客經理店 大連市敷島町永和公司 電話七八六八・七二七五番
阪神航路專屬貨物經理店 澤山兄弟商會 電話五二六二 四六八一番

政記輪船出帆

◎開往上海
▲純利號 九月十七日
●開往天津龍口
▲開往芝罘廈門
▲安利號 九月 日
●開往復州
▲廻安號 九月 日
▲成利號 九月 日
●開往芝罘
▲得利號 九月十四日
●開往威海青島
▲廣利號 九月十六日
●開往芝罘青島香港廣東
▲昌利號 九月 日
●開往芝罘威海香港廣東
▲豐利號 九月 日
●開往仙頭
▲新利號 九月 日
●開往香港廣東汕頭
▲安利號 九月 日
●開往青島香港廣東
▲昌利號 九月 日
●開往安東
▲有利號 九月十四日

政記輪船股份有限公司 電話四一一四番

阿波共同汽船大連出帆

●開往芝罘威海青島
▲共同丸 九月十六日後七時
▲長山丸 九月十八日
●開往仁川
▲廿六共同丸 九月十七日
▲長山丸 九月
●開往鎭南浦
▲長山丸・九月 日

阿波國共同汽船株式會社 大連支店 大連市山縣通二〇〇 電話六八九一 五〇〇一

鹿玉軒記出帆

●開往登州府龍口
▲海壽丸 九月十六日
●開往芝罘威海衛仁川
▲利通號 九月十九日
●開往芝罘
▲福壽號 九月十五日

鹿玉軒記 大連市加賀町 電話三八五一 六一八一

保元膏

家庭急備 婦女良藥
世界第一 寰球無二 婦女中靈藥

此藥發明四十餘載效能卓著救活婦女康健異常產生子女不勝數計有病全治無病強身美容補腦益壽延年四季可用人人適宜

主治

經血不調 色氣不正 白帶赤帶
乾血成癆 氣短血虧 腰腿疼痛
發燒發熱 筋骨痲木 常患小產
不思飲食 心虛心跳 夜眠少睡
自汗盜汗 下元虛寒 小腹疼痛
癥瘕積聚 肝氣橫行 胸脇脹悶
嘔吐惡心 臨產腹疼 交骨不開
產後虧損 病後虛弱 美容減少
形容枯瘦 子宮諸病 久不生育
婦女百病 無不應效

大瓶重四兩小瓶重二兩每兩定價大洋三角
各大商埠城鎭區著名藥店雜貨商均有代售願爲代理面議函商均極歡迎

營口總製造廠 善和堂
洮南分製造廠 善和堂謹啓

連陞棧廣告

本棧此番開辦與前大不相同因爲擴充營業起見特租妥浪速町三室大樓壹處通共百有餘間寬闊潔淨異常男女客眷各有樓房並迎送週到方便殷勤貴客惠臨一試便知不謬也

大連市浪速町 電話七四六〇 本棧主人謹啓

多年不癒 腸胃病症 無上妙藥 服之立效

年久胃腸病 快以「愛脯藥」救治之

愛脯

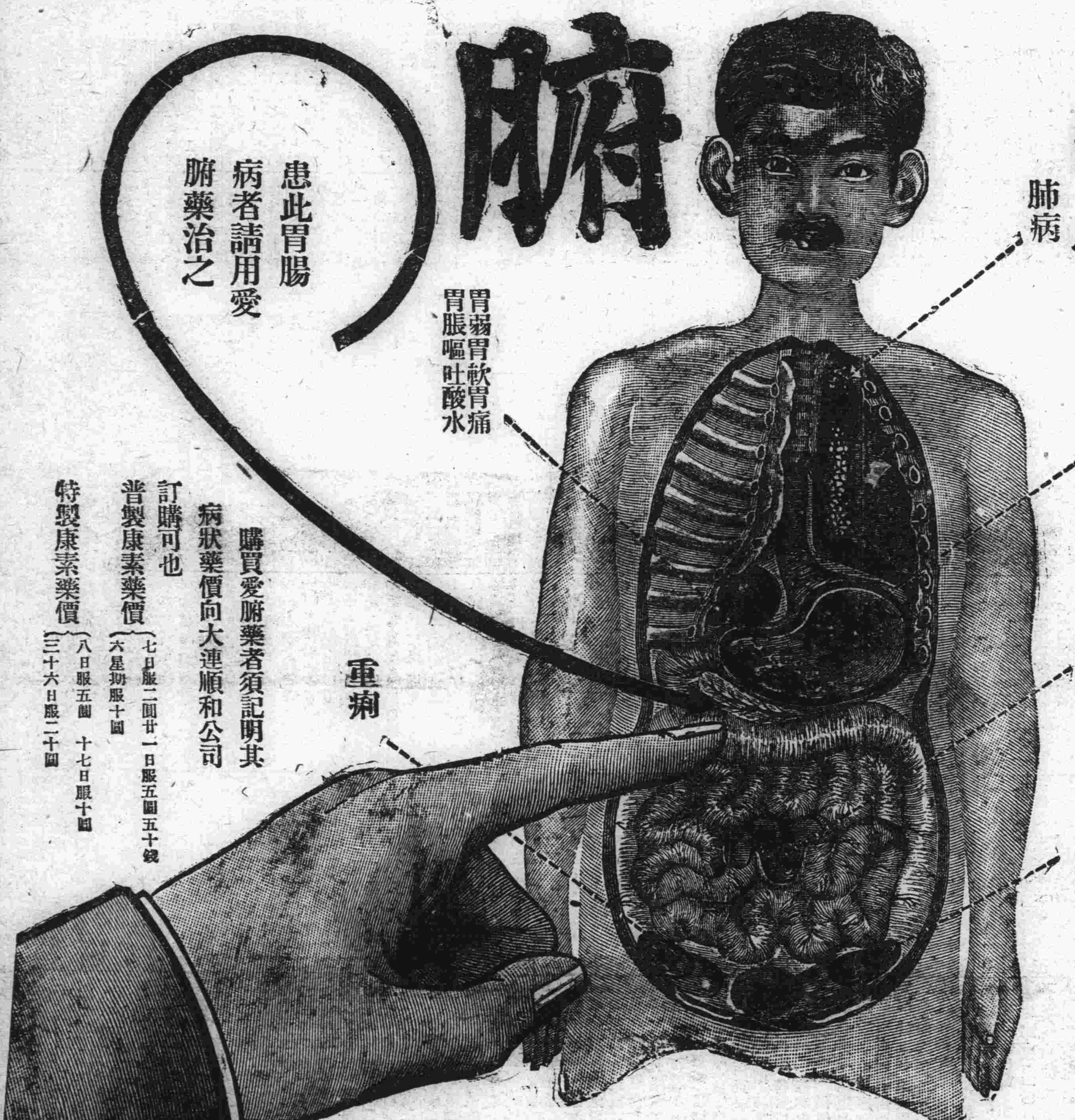

久病不癒之腸胃病難症也亦人不易得見之病初起時雖不覺甚苦久之能使腸胃之機能漸爲衰弱轉成沈疴即腸內生垢血液變膿終則成爲噎膈𩞄食即胃癌結核潰瘍等危症矣謹將病源列后一得此病者類皆不思飲食膨悶脹飽時欲作嘔胃口疼痛或瀉肚或走動粘液腸痛而多處恭腸中時而作響雖日食山珍玉筵體身反見瘦益衰若保養不良則神敗無力面色更形枯槁此係由肺經而起故障熟咳嗽出盜汗出入氣皆不暢因少飲以酒或食不易消化之物立即腹瀉肚痛患以上諸症者每每不介其意殊不知由此便可轉成噎膈轉食等不治之症本公司以慈心渡世故不惜重資悉心製成此藥專治腸胃各病大有起死回生之功回天之力患病諸君連服此藥無不藥到病除誠濟世之慈航也再者有因腸胃病而轉發肺症者連取本公司加料特製之康素藥期之定能保好除根此藥對於肺症發燒咳嗽咯痰及一切胸部疼痛等症素稱爲無上妙藥也

年久之胃腸病其他服用胃病藥止瀉不見功效惟腸胃良藥之「愛脯」對於腸胃病實爲一最適切之良藥統治胃腸炎症病因附於腸胃內壁部分者之炎症使粘膜強壯減少粘液之分泌化合硫化水素於大腸之特生硫化蒼鉛制止下痢有鎭靜痛苦之特效故而羅胃腸病如何內服此藥愛脯藥能使胃腸健全思進飲食血色既良於營養之吸收合度而體量乃能漸使加重服用此藥於不知不覺之中自能回復其健康無論如何重症經服用特製之愛脯藥一個月份者必能得有滿足之大效果

下列諸症非用愛脯不能奏效

急性腸炎 慢性腸炎 大腸炎 腸癆 腸潰瘍 下痢性盲腸炎及腹膜炎 急性胃炎 慢性胃炎 胃擴張 下垂症 胃酸過多症 胃液缺乏症 神經性胃弱 慢性胃弱 潰瘍 胃癌（加料一種專治）初期肺癆 肺癆 助膜炎等病服用更有神効 請購服試之

患此胃腸病者請用愛脯藥治之

購買愛脯藥者須記明其病狀藥價向大連順和公司訂購可也

普製康素藥價（七日服二圓 廿一日服五圓五十錢 六星期服十圓）
特製康素藥價（八日服五圓 十七日服十圓 三十六日服二十圓）

藥價（郵費每盒二角）
愛脯 三日半服七十五錢 七日服一圓五十錢、十五日服三圓、四十日服七圓 加料特製十日服五圓、二十一日服十圓 三十三日服十五圓 七十日服三十圓

批發處 順和公司
大連市山縣通九十一番地（電車站北） 電話七六〇八 振替大連六三五七番

●代售處
大連浪速町 日本齒藥會社
大連盛部通 東瀛大藥房
大連盛部通 華泰大藥房
大連西崗子 同德藥房
金州南大街 德記藥房
普蘭店平安 德順藥房
瓦房店鐵西 德記藥房
營口永世街 東藴藥房
營口二道街 中西藥房
鞍山赤城町 滿上藥舖
遼陽佟家街 安運藥房
遼陽西大街 義和堂藥房
撫順東五● 福田藥房
千金寨東街 德樂興藥房
奉天小西關 廣濟堂藥房
奉天小西關 井上誠昌堂
奉天四平街 大德生藥房
鐵嶺西門裡 義和堂藥房
長春北門外 中西大藥房
長春頭道溝 西澤藥房
哈爾濱道外 長壽室藥房
哈爾濱道外 泰華西藥行
吉林新開街 森泰號藥房
齊齊哈爾城 稻野富山堂

大連

在電氣遊園正門前 本報建築新館
五層高樓偉大壯觀
於十二日午後舉行開工式

本報近年、異常發展、故現在之報館房間、甚感窄狹、諸事不便、乃在大連市中樞要地之電氣遊園正門前、買到常盤町之官有地、新築偉大壯觀之報館、十二日午後四時、於新築地址、舉行開工式、其建築設計全用洋灰與鐵條爲五層高樓、另有地下室、建築坪數百二十八坪六合四勺、總坪數爲七百四十二坪一合八勺、一切裝置均係最新式、並備有屋上庭園、爲一大建築物、豫定於明年末竣成、寫眞即舉行開工式、與竣成後之本報館

◆……(上)本報館新築舉行開工式……◆
◆……(下)竣成後之本報館……◆

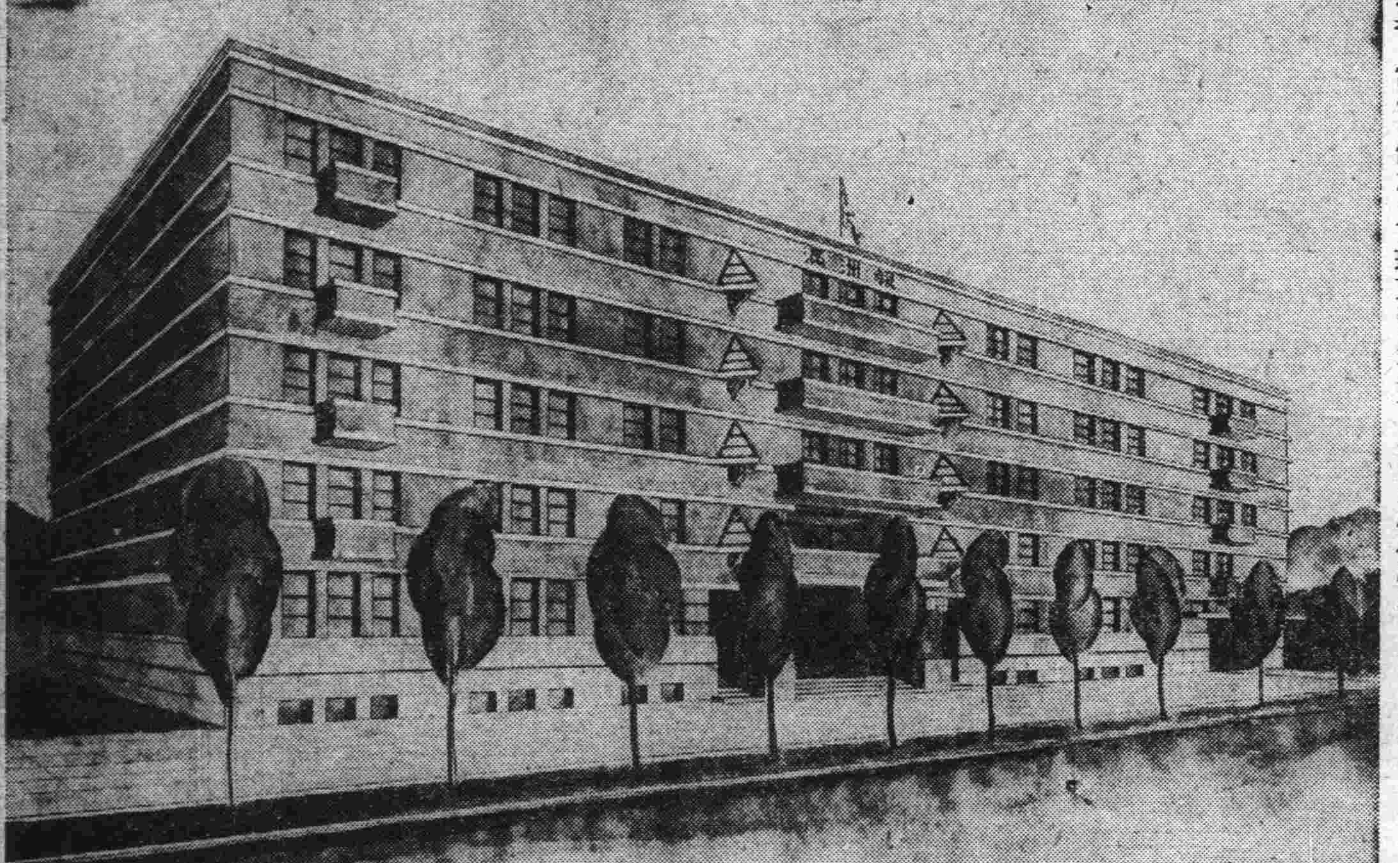

會屯郵政之成績

關東州內七十一會之會屯郵政、八月中辦理之成績、爲普通郵便物向他地逐達四萬八千百三十五件、收受者爲一萬一千六百四十七件、比之去年八月增加七千五百四十八件、其中最大關係者爲海猫屯會、因甘井子築港、中外人民增加、郵政當然亦多爲增加、海猫屯比去年之成績、增多十二成云

在甘井子建築大樓
呈請許可中

甘井子之築港完成、因同港近來船舶增加、一切事務亦當頻繁、而滿鐵方面、已決定在甘井子建築新埠頭大樓而負有海中事務重責之海務局、因海務關係事件增多、並有特殊關係、決定在該甘井子新設派出所已向關東廳呈請之、因海務局轄於地方課之豫算、在最近之明年度中豫算會議後通過明年度、屆可實現云云

待總裁到任後
查定明年豫算

關於滿鐵會社明年度豫算、據神鞭滿鐵理事之所談

滿鐵之明年豫算、目下正在編成中、實則因仙石新總裁之來任、亦不免多少延遲、裁之抱負非於總裁到任故、當初之豫定、因總裁九月四日由東京出發來滿、以此豫定、至遲在十月中、亦可查定終了、現在根本之大方針爲何、尙有政府之方針及總後、正式的查定爲不可能的、但經理部已由各部課所要求之數、均已提出、即將金關係、已在進行調查之中、故於仙石總裁到期後、以總裁之抱負方針爲基、即可着手開始查定、在本年度之豫算中、有募集之三千萬元之社債、依現在滿鐵之情狀觀之、年年增收若干利益、於或程度、亦可無募集二千萬元社債之必要、總之得待仙石總裁之來任、以總裁之抱負及政府之方針爲基礎、無論何時、均可得查定、查定之後即可進行諸若已有準備之事業云云

娘子軍大戰永安街
雙方負傷始罷
奔往沙河口警署請爲究辦
原因係姚提起以前爲匪事

市內永安街百六十四番地之姚志山年六十歲、於十二日午後四時許、因些許之小故、竟與其舊部下王永成之夫婦發生口角、姚一時情急、揮鐵鈎直前迎敵、而王亦係作戰之老手、眼快手靈、乘機而上、將鈎奪下、操在手中亂抓亂撓、毫不留情、姚之第四妾及第五妾、見情不佳亦揮起利刃、衝入戰團、大殺猛砍、王妻恐王負傷、亦拾起木棒、混入戰團、激戰數十回合、未分勝負、但雙方已均負傷、娘子軍均感傷之痛苦、遂自動的罷休、奔往官署、仰爲究辦、當將負傷之王永成、姚志山、王妻何氏、與姚之四妾均送在博愛醫院治療中、但查其興鬪之原因、爲姚於客歲六月二十日、因欲至山東乘兩北作亂之機會活動、遂在本地招募部下八十餘名、攜帶槍機於靑島上陸、其知消息不秘爲靑島地方警察廳聞知、當以便衣隊之嫌疑者、一併逮捕、於審理中、姚志山不知緣何逃出、獨自歸連、王永成與其妻何氏、均被判決徒刑、王爲一年、何氏八個月、現因刑事已滿、故爾來連、在西崗子新起街十七番地居住中、連接姚志山之信謂、彼自來連後、即爲病魔所累、呻吟數月、終無起色、故望前來一談、王永成因姚去山東前之舉動、未免騙人、故置若罔聞、然近因姚之信頻來催促、設再不往恐積仇恨不得已於十二日朝九時許、伴乃妻何氏而往、姚見王氏夫婦之下、即開口大罵、責其不當、而王等以其年老之關係、故不與其計較、孰意至午後、姚又開罵、王實不能忍、故亦啓口應之、姚因而大怒、即揮起挑鳥籠所用之鈎子扁擔、向王打去、王遂將其奪下、反擊姚志山、姚四妾王氏及五妾劉氏、遂舉起兇器代姚迎敵、是以五人先後負傷云

大連華商公議會
本日選舉會長
午前投票午後三時揭曉
張劉兩會長有連任希望

大連公議會之董事風潮解決後、即積極進行改選會長問題、新經理委員黃信之、安慈民、李英堂、范貴三等、連日奔走之結果、遂於十二日召開全體董事會、協商選舉會長事宜、已誌報端、當開會時、董事中除因事務未克脫身之兩三家未到會外、其餘者皆惠然而臨、經衆討論之下、以現任之會長張本政、劉仙洲兩氏、仍有連任之希望、此因張會長就職時係接受故李會長之未滿任期副會長劉仙洲氏亦然、按會章之所定、張劉兩氏、仍有連任一次之望、關此滿場一致、並無異議、依原案通過遂有倡議、旣然如斯、即可進行選舉、當推黃信之、范貴三、王信齋、麗義堂、安慈民、郭華堂、曲子源七氏爲選舉委員、當由選舉委員協議之餘、決取積極主義、遂即定於十三日發票十四日朝開始投票、午后三時揭曉但正會長得十五票以上、方爲當選、副長得十票以上、方爲當選、直至午後四時半始行散會、以故該會已於十三日午后、開始向各董事家發送選票、且囑務須於十四日午前投入票箱云云、然觀市面之空氣、前任會長張本政、仍有連任之希望、副會長因李升海辭退、後任之逐鹿者雖多、然以劉仙洲邵愼亭、頗有莫大之希望云

足球大王已放映

球克羅足大王、是最有價値代表、一部運動鉅片、爲百代畫片公司最新出品、片內四大特色、觀之眞能振起人之精神有燦爛堂皇的大舞場、有意感艷的大情場、有空前絕後的大球場、有離奇背景的大影場、尤其是羅克、飾一醉心足球畢業大學生、勇猛處使人鼓掌稱美滑稽處令人捧腹不已、眞爲運動界關一新紀元、新生活公司爲提倡運動起見、特以鉅金將此片租來、已在上海大戲院放映、聞昨日院內十分擁擠、足徵人心之趨向不約而同

司法會議
現已開幕

大連地方法院檢察局主催自十三日上午十時、在大連警察署振武館樓上開會之關東州內各警署司法官會議、因司法關係秘密故未公開、并禁止傍聽、出席者爲關東廳警務局和田保安課長出席、憲兵分隊方面爲須藤少佐、法院方面爲長島判官、其他爲州內各警察署司法係警部警部補、及關係巡查等四十餘名、由池內檢察官就議長席、進行議事、第一日爲各署提出之十六項議題、第二日(十四日)檢察局方面之指示事項云云

南滿電氣展覽會
開場式之盛況
十四日起公開隨意參觀
常盤橋畔幾爲不夜之城

滿電之電氣展覽會於十三日上午十一時、招待市內各方觀覽一切、於下午零時三十分、在第一會場(即新築大樓)舉行開場式、來賓方面、有水谷關東廳地方課長、滿鐵方面、爲藤根、小日山理事及田中大連藤原旅順兩民政署長、石本市長恩田議長、村井山口商議會頭、大連東西兩華商公議會長、高山大連署長、及各報社代表等、由橫田滿電專務致招宴之詞、由石本市長代表來賓述謝詞、即以會南滿之電氣展覽會、決定於十三日舉行盛大之開場式、自九月十四日起、公開展覽滿電方面將利用自動車撒布傳單宣傳、如場內之店舖裝飾、十二日徹夜的佈置、已行就緒、更在滿電新接及本店樓上、大連自動車公司樓上、均有美術的電氣照明、各會場已均有相當的佈置、自三日夜起、常盤橋畔、已成爲不夜之城矣、在展覽會期中、滿電全部人員、全任接待之責、並在滿電本社門前、發布展覽會指示圖、以期來觀者依圖參觀云云

在大每館
展覽書畫

上海書畫商蔣椿元氏在南地選得唐宋元明淸時代之書畫數種、攜之來連、定於十四五六之四日間、在北大山通大每館、開會展覽、尙有現代畫家吳昌石王一亭之作品、好之者可駕臨鑑賞云

要求慰藉金
并損害賠償
將起訴於法院

前在遊廓十八號搭住之素蘭因受市內聚昌福經理閻中山之愚弄、業已覺悟、決定起訴於法院、并聘請律師爲代理人、繕就訴狀、歷述閻某之醜行、及愚弄之事實、且謂閻某曾許予慰藉金數千元在奉天裕順錢號經理才某手中領取、爾後竟不實行云云、此次起訴、除要求慰藉金外、又要求其數月以來之損害賠償云

法院事項

△起訴▽

△原告 周柳氏被告周代兄外一名請求幼兒歸家金一百元(九、六)

△原告 周柳氏被告劉韓氏請求物品返還金七十三元(九、九)

△原告 周柳氏被告劉天綠請求損害賠償金五百元(九、九)

△原告 于順雲被告王福德請求不動產設定登記手續金七百十八元五角(九、十二)

大減價

自本月九日起至本月十六日止

車號自動往來旅人瞬息千里兩家合一由今開始七天之內司機和氣車式美麗統計其數價目有定電話方便汽笛一響倘如不信

便利交通不用徒行敏捷如風大通太平減價聲明省錢無窮主顧歡迎實大有容二十餘輛一乘大公立喚車工早到門庭請即試用

定價於左

地名	片道	往復
市內	金四角	金六角
寺兒溝	金五角	金七角
沙河口	金六角	金九角
老虎灘	金一元二角	金一元八角
星個浦	金一元	金三元五角
劉家屯	金四角	金六角
櫻花台	金五角	金八角
文化台	金八角	金一元二角
桃源台	金八角	金一元二角
十字街	金一元五角	金三元二角
傅家庄	金二元	金三元
旅順	金六元	金九元
金州	金四元八角	金七元六角

大通自動車公司 宏濟街三拾一番地 電話六七二一番

太平自動車公司 宏濟街三十四番地 電話八六四二番

太平自動車公司 寺兒溝香取町三拾一番地 電話四三〇四番

主人孫晏忱 經理張景山 謹啓

本社電話 接洽廣告四〇三四 本埠訂報四〇四二 編輯事項七五一三

大連德記茶店開幕廣告

八月七日起 開幕紀念 大贈品 八五減價 八月十三日止 星期壹

(電話四二一七一二番)

大連西崗榮市路北

齒科 早川醫院 院長 早川高志 大連市西通九十三番地 電話三九七一一番

嗚謝

賠款痛快 信用第一

帝國海上火災保險公司 東三省總經理大連東北商行

逕啓者敝號日昨正午因燒坑不愼致關火驚終將綢緞雜貨被焚殆盡幸事前敝號曾向大連帝國海上火災保險公司東三省總經理大連東北商行保有火險現大洋一萬五千圓正當時電話通知該商行經理唐潤之君即偕同日人前來調查屬實未逾一日即接照損失程度如數賠償足徵該商行辦事敏捷手續完善無怪聞我東省各大商埠縣鎭無不嘖々稱贊該商行總經理之帝國海上保險公司之信用卓著賠欵第一迅速也敝號領款之餘無以爲報僅登報端藉表謝悃並告有生命財產大家願保火險者速向該商行接洽也可

民國十八年九月五日 海城 恒茂號謹啓

出售印刷機械

一、四六十六頁半新兩架

茲特減價出售希望者速來接洽

大連市近江町九十一 東亞印刷株式會社大連支店 電話六八九四 七三六六

上海大戲院 陽歷九月七號開映 新人公司最近傑作 社會倫理 警世巨片 空門賢媳 (導演嚴獨鶴 主演王漢倫)

明星大戲院 寺兒溝 陽歷九月七號放映 中華百合公司最近傑作 大中華第一古裝歷史巨片 美人計 (導演王元龍 主演張織雲)

琴書影片公司附設 西崗 世界大戲院 自陽歷九月八日起初九日映 明星公司最新出品 上海離婚案 導演張石川 主演胡蝶朱飛 下期預告 婦人寶鑑 又名儀飾

有志電影事業者之良好機會

敝公司經營東省影業以來即以提倡國產影片扶助社會教育爲前提閱時四載踏盡艱辛幸受各界之信仰先後曾在各地分設七大影院進步之速開東北影業界之新紀元近復努力於攝製出版工作故有一關東大俠及一銀幕界一雜誌出品茲更爲推銷國外營業起見擬招請職員數位新金自三十元至百元如具有下列資格及自問能勝此任者自登報之日起請將詳細履歷投函本公司職員徵求部合則函請不合恕不作覆

(一)高中卒業或同等之資格者

(二)精通日本文語與略明英文者

(三)須有三年以上之商業經驗者

(四)須有相當之保證者

(五)職員徵求部限本月十五號截止

(六)各處應徵來函尙在選擇中截止後一經審查合格再行另函通告

遼寧浪速通一九 新生活影片公司職員徵求部

日英法專賣特許品 中日合辦 李上島兩氏發明

最高級 高速度鋼 其他各種 合金鋼 製造發賣

兵器用鋼 中日陸海軍鐵路造船所其他大工場皆可採用

大連市榮町二番地 中日合辦 大華電氣冶金公司 電話六〇一四番

全用中國產原料製造電氣爐

大連新昌號紬緞莊每日廉價廣告

應時運來流行絹羅紗綢印花衣料花樣分外新奇以及伏令需品無不齊備定價特別從廉以酬惠顧之雅意

西崗平和街 批發部電話長四九〇四 零售部電話三八四七番

仁濟醫院

內外科、花柳科、小兒科、產婦科、眼科、齒科、有無診斷、檢痰、檢血、檢便

德國新六〇六藥針戒除急慢性阿片嗎啡癮

病室完備 入院隨意

院長 官立醫專醫學士 陳章哲

副院長 東京醫學士 徐榮

西崗東關街電車站前電話六七九九番

泰華樓菜店啓事

逕啓者本樓多年營業茲爲商業競爭特別改良建築三層樓房周圍一百餘間一切工程俱照西式屋上庭園花卉魚池電燈輝煌奇山橫翠凡屬冬暖夏涼之品無不設置完備非惟清雅可觀實與衛生有裨當此溽暑氣候正宜銷夏之時是以重將各屋陳列異常整頓油漆彩畫煥然一新屋上庭園淸爽宜人群花爭芳白草競妍並設無料活動寫眞以助顧客酒後餘興包辦應時宴席盡善盡美選用堂役伺候非常殷勤如蒙各界諸君倍加照顧爲勝歡迎之至恐未周知特此廣告

大連市監部通二丁目八十一號地 電話三五二七・四六七一・七七五七

最新流行之羅紗葛綢派立司綢印花衣料各種男女章身應用之品唯有敝號(大連)祥泰義綢緞莊所到之貨全是奇花異色確實與衆不同貨旣全價又廉惠顧諸君請駕早臨

大連祥泰義綢緞莊 本店伊勢町電話五三八二、二壹二三〇番 支店西崗大龍街電話六〇二九番

靈驗非常 天下馳名 萬利止咳

專治男女老幼傷風癆損久咳新喘及一切百般種種咳嗽服用二粒馬上見功立刻止咳淸氣爽

(價目)每盒現大洋二元 小盒一元每打十元 廿元

功效卓著 雷厲風行 補血固精丸

專治叶浅遺精腰背酸痛面黃肌瘦久年不孕凡係身體虛弱等症無不能治藥性平和男女老幼四季可服美在一瓶奏效

(價目)每瓶現大洋二元 小瓶一元每打十元 廿元

榮譽 歡迎

主治說明不用細言顧客登門戶限爲穿治愈者千千萬萬 下若不憑信請先購試驗

(一至本櫃購藥足大洋二元者附件復電車票 外埠函購足大洋二元者郵費在內不足者歸顧主自備郵費大洋四角五分)

萬利分此東三省總經理 大連 露天市場西尾上町 四十四番地 慈術大藥房 呼出人和公司電話二二四一〇番 效驗說明書函索即寄

經濟

最近滿鐵線之輸送貨物狀況
刻間中東線亦稍見恢復

最近滿鐵線輸送貨物狀況、頗見良好、八月中因中東線之逆送貨物、告一段落、兼之華方發出防穀令、禁止穀出境、當時曾受些許之打擊、刻間中東線稍見恢復、中東線之連絡貨物、每日不下百五十車、再將滿鐵沿線每日間輸送貨物于五百五十車加入之、不下千七百餘車、與前年九月上旬之千二百四十四車、中旬千四百車、下旬千三百車比較之、約能增加三四百車、就中主要者爲石炭一項、約在六百車內外、入本月後約又增加百五十餘車、此因值需要季節之關係云

商工會調查 八月底物價

據大連商工會議所調查、八月末市內日用必需物價調查品目七十種中、與前月比較之、騰貴者十二種、低落者十八種、平穩如舊者四十種、總平均價格低落七厘、再與前年同期比對之、低落二分七厘、更將與前月比較之情形列下

騰貴　白米（朝鮮特等、滿特等、同一等）大豆、高粱、麥粉（江三井、竹、綠兵船）玉葱、鷄卵、羅紗

大豆油

低落　小豆、粟、牛蒡、馬鈴薯、砂糖、牛肉（青島上肉）綿布、蒲團綿、洋灰、木材（北滿材樺太材）丸鐵平鐵、張鉛引平板、洋釘、疊表大豆餅

平穩　押麥、酒、麥酒、醬油、味增、食鹽、鰹節、茶、豚肉、煉乳、綿糸、色甲斐絹、銘仙、金巾裏地、晒木綿、綿、煉瓦、屋根瓦、木材（鴨綠江材）銷子鉄鐵、塗料、酒精、石炭酸、石油、石炭、木炭、燐炭、薪、燐寸、半紙、洋紙

將再種類別之騰落者示左

類別	前月對	前年同月
穀類	一〇二、五	一〇二、三
蔬菜類	八九、三	一〇一、八
飲料調味	九九、八	九五、一
肉類	一〇〇、五	九二、六
衣料品類	九九、三	九五、五
建築材料	九七、三	九四、八
雜品	一〇〇、三	一〇〇、二
總平均	九九、三	九七、三

錢糧商情

特產市場　十三日朝開行時、大豆因俄國方面不向歐洲輸出之關係、兼之歐洲方面穀不收穫致大豆行情大漲、當地因輸出者旺盛購買者多竟由一角漲至一角三分

△商品前埠　麻袋平穩、產地消息綠打低十六分之五、藍打低四分之一、當地行市、現貨三角六分、期貨三角五分三厘、松綠布亦極平穩云

△錢鈔市場　海外材料倫敦銀塊、二十三片八分之七、期貨二十三片十六分之五、紐育五十仙八分之五、孟買五十四盧布十六分之十一、滙煙七十兩四五、滙申七十二兩十、大洋九十九圓四角五分、上海標金四百四兩八、高至五兩六、當市鈔票呈低落云

遼寧上半期 輸出入貿易 九千一百萬圓

遼寧於本年度上半期之輸出入貿易總額九千百萬圓、茲將其主要者列下

	輸入	輸出
綿系布	九百萬圓	五十萬圓
煙草	八百萬圓	一千萬圓
特產	六百萬圓	八[illegible]十萬圓
獸毛品	三百萬圓	百五十萬圓
食料	百五十萬圓	六十萬圓

更將日支人別之如下

	輸出	輸入
日人	九百萬圓	二千二百萬圓
華人	二千萬圓	四千萬圓

征收牲畜費 改定最低價格

財政廳據蓋平稅局局長王德溥呈稱、案查征收牲畜稅、前奉鈞廳改訂最低價格、通行在案、查此項最低價格之規定、本明示一種作價之最低限度、並非作價之固定數目、遇有實價高於最低價時、自應仍按實價核征、意義甚爲明顯、乃最低價、一有明定、納稅人即以之爲要求之口實、經征人又往往不知爲詳切之駁答、遂致牲畜作價、直以最低價格爲法定數目、甲局如斯、乙局遂亦效尤、稅收之損失、遂有不可以數計者、職局曾經詳細調查各類牲畜實價、較前確已提高、平均馬至少約在奉大洋三千圓、騾約在三千二圓、牛約在二千圓、騾猪約各在一千圓、羊約在五百元之譜、較之最低價格、相差甚鉅、當將規定最低價之意義、詳爲解釋、通令各分局所一體遵照、其有概塡最低價格者、一經查實、即以貶價論罰、並一面剴切佈告周知、施行以來、尚無窒碍、乃迭據商民報告、他局稽征牲稅、仍不問實價多寡、概按最低價計的、長此以往、恐茲影響等語、復經訪查所積各節、尚非無據、查征稅作價、司權者老成、所以杜趨避而顧比較、此本彼就、習爲風氣、實非得已、可否仰懇鈞廳通令各局一體遵照、核實辦理、以重稅收等情、該廳據此、除指令察核所陳各節、確有見地、足見該局長辦事認眞、殊堪嘉獎、嗣後牲畜估價應如所擬、馬每頭奉大洋三千圓、騾每頭大洋三千二百圓、騾猪每頭各大洋一千元、羊每隻大洋五百元、作爲最低價格、以昭核實、仰即認眞辦理外、並於本月十日、通令各稅局一體遵照辦理勿違云

捲煙發照稅 已變更辦法

財政廳於七日令各稅局云、查捲煙改征統稅、所有進口煙貨、向由省城城商埠稅局發給花照、徵解稅款者、原爲各煙公司及各代理店、多係設立省城、就近辦理、殊多便利、不期各公司進口煙貨、居心偷漏者、既由鐵私自運銷、並不報納統稅、而遵章辦理者、又須到省請領花照、返回入口地方、貼箱持運、轉費周折、是將便商之道、轉使官商俱受損失、敢應設法改善、以利進行、此後凡由安東營口兩處進口煙貨、即由各該稅局粘貼印花、塡發運照、並征收稅欵、以杜弊端、而便商賈、惟該兩局每屆月終須將進口之煙實銷本省、及指運吉黑熱各省者、厘剔清晢、分別撥解、並照定章造報備查、切勿稍涉蒙混、除令該兩局遵照請領花照外、令仰該局轉飭所屬一體知照云

濱江商會傳知各商 用遼寧現洋券
聯合準備發行信用昭著 並規定免費作滙之辦法

濱江商會、爲傳知商號、一體行使遼寧四行號聯合發現準備庫發行之現洋兌換券、案特於日昨分傳各商號云、案准全國商聯會吉林合會函開、案奉吉林省政府訓令內開、案准遼寧省政府第一五五號咨開、案據遼寧四行號聯合準備庫呈稱、竊查職庫成立以來、所發行之現大洋兌換券、係暫借邊業銀行鈔券、加印聯合發行準備庫、暨監理官印章、準備充足、信用昭著、在遼寧省城、無限制兌現、並規定免費作滙辦法、商民咸稱便利、現此項兌換券、爲在東省各地所需要、流通日廣、惟吉黑兩省、距離遼遠之處、消息滯塞、恐稍涉觀望、窒礙難行、應請鈞府分別轉咨吉林及黑龍江兩省政府、飭屬一體行使、以固信用、等情據此、查三省金融、本取脈絡貫通之勢、既本省發行之現洋兌換券、既有無限兌現免費作滙之便利、在吉黑兩省、自應一律行使、以維信用、除分咨外、相應咨請飭屬遵照、至紉公誼等因、准此、查此項新出之現大洋兌換券、既係無限兌現、並經規定免費作滙、則其準備、當然充足、一應准一體行使、以廣流通、除分行外、合行令仰該會、即便轉函省內外各商會、轉知各商家一律遵照、此令等因、准此、查此項現大洋兌換券、向係無限兌現、並免費作滙、準備當然充足、商民應一體行使、勿加拒絕、除分傳外、相應傳知貴會查照云

又華東訊社云、防俄軍隊、有携遼寧四行準備庫所發行之現大洋鏝來哈流通者、哈埠濱總商會與濱江商會、爲便利軍隊使用起見、經稟承特區張長官、商由錢行公會由道外銀行團滙兌事務所、按照哈大洋折合天津大洋市價、代辦兌換費、市價每五日規定一次、並由滙兌事務所先期兩日通知兩商會調節、但遇行市漲落過大時、得於一日前隨時通知改定之、所有前項辦法、即自本月四日起實行、並經核定由九月四日至九月十日四行準備庫現大洋票每元折合哈大洋一元四角五分、除呈請長官公署公佈外、並傳知各商、在九月四日、軍隊如有持前項大洋票購買物品者每元應折合哈洋一元四角五分、不得故爲抵賬、致滋紛擾云

果樹業逐年發達 將設共同組合
以謀消費及生產者之利益

滿洲內之果樹（即果梨及其他）栽培、逐年旺盛、據滿鐵農務課關於設置果實倉庫之基本調查、待至民國二十七年時、栽植面積能達二萬町步、產額有四千七百五十三萬貫、地場之消費最能超出二千二百九十萬貫、預想相差之生產過剩額、在二千四百六十四萬貫、因此滿洲果樹栽培業者、當然須有統一、且合理的組織經營法、現在當面問題、即防備中間商人壟斷利益、節約經費、同時擁護生產者、及消費者之利益、故暫設立共同組合爲急務、雖然現在一般之果樹業者、大部分皆未覺悟、僅有熊岳城之滿洲果樹組合最近設置共同販賣事務所、及共同貯藏倉庫、一方又得滿鐵之援助、互相圖展金融之利便、此外其他各地並無相當之準備、他如州內外運送者又無相當容器、（箱）檢査上更無標準、是以大規模共同販賣組織設立後、擬規定左列諸案件

一、現存之滿洲果樹組合及關東州果樹組合合同或聯合充當自身之販賣

一、設立最新販賣會社保持各生產組合及股東

一、輸出組合須別爲設立

一、倉庫之經營暫行的委託個人

此外尚有其他的金融方法云

朝鮮粟豆之預想收穫量

據朝鮮殖產局之發表、本年朝鮮方面之大豆及粟之作況如下

	作付反別	豫想高
△粟	七九一、四六町四	五、三六七、〇三〇石
前年比較	▲一六、七九八、三	▲一三三、八〇石
△大豆	八〇〇、六〇三町六	四、〇七七、〇二六石
前年比較	▲一〇、七	一二六、三七七

査因天氣良好、發育亦極順利、預想全朝、能有相當之增收云

運輸賑品 准免捐稅

鐵路稅捐征收局、奉財政廳訓令、累開、案奉財政部令爲運輸賑品、准免捐稅一案、經行政院第十三次會議決、令飭遵辦到部、合行令飭遵照辦理等因、仰該局即便遵辦云

商情（十三日）

特產行市

▲大豆（前場）

日期	開行	最高	最低	收盤
九月末	七二六〇	七三五〇	七二六〇	七三三〇
十月末	七二一〇	七三一〇	七二一〇	七二五〇
十一月末	六八九〇	六九八〇	六八九〇	六九四〇
十二月末	六八二〇	六八一〇	六八二〇	六八八〇
一月限	六八四〇	六九〇〇	六八四〇	六八八〇

所成數 六百〇四車

▲普通大豆 未安

▲豆餅

日期	開行	最高	最低	收盤
九月限	二三六〇	二三七〇	二三六〇	二三七〇
十月限	二三三〇	二三三〇	二三〇〇	二三〇〇
十二月限	二二九五	二二九五	二二九五	二二九五

所成數 一萬七千片

▲豆油

日期	開行	最高	最低	收盤
九月限	二〇六〇	二一五〇	二〇六〇	二一一〇
十月限	二一〇七	二一五五	二一〇七	二一四五
十一月限	二一一〇	二一三〇	二一〇〇	二一一〇
十二月限	二一〇〇	二一五〇	二一〇〇	二一一〇
一月限	二〇三〇	二一三〇	二〇三〇	二一〇〇

所成數 九萬一千五百斤

▲高粱

日期	開行	最高	最低	收盤
九月末	四八二〇	四八五〇	四八〇〇	四八五〇
十月末	四五〇〇	四五〇〇	四四六〇	四四九〇
十一月末	四一四〇	四一八〇	四一二〇	四一八〇
十二月末	四一三〇	四一四〇	四〇九〇	四一四〇
一月末	四〇八〇	四一〇〇	四〇六〇	四〇九〇

所成數 二百八十九車

包米未安

▲大豆（後場）

日期	開行	最高	最低	收盤
九月限	七三六〇	七三六〇	七三六〇	七三六〇
十月限	七二六〇	七二六〇	七二六〇	七二六〇
十一月限	六九六〇	七一七〇	六九一七〇	六一七〇
十二月限	六八九〇	六八九二	六八九二	六八九三
一月限	六八九〇	六八九二	六八九一	六八九一

所成數 三百十五車

▲豆餅

日期	開行	最高	最低	收盤
十月限	二三〇五	二三〇五	二三〇五	二三〇五
十一月限	二三一五	二三二五	二三一五	二三一五
十二月限	二三〇〇	二二九五	二二九五	二二九五
一月限	二三〇〇	二三〇〇	二三〇〇	二三〇〇

▲成數 萬三萬五千片

▲豆油

日期	開行	最高	最低	收盤
十月限	二一七〇	二一七〇	二一六〇	二一六〇
十一月末	二一九〇	二一七〇	二一七〇	二一七〇
十二月限	二一七六〇	二一七五	二一七五	二一七五
一月末	二一七四〇	二一七六〇	二一七五〇	二一七五〇

出來高 四萬五千箱

▲高粱

日期	開行	最高	最低	收盤
九月限	四九〇〇	四八七〇	四八七〇	四八七〇
十月限	四五一〇	四五五〇	四五六〇	四五二〇
十一月限	四三三〇	四三五〇	四二一〇	四三三〇
十二月限	四一七〇	四一九〇	四一六〇	四一八〇
一月限	四二〇〇	四一四〇	四一一〇	四一一〇

所成數 二百九十七車

現貨前場

保袋物 七二〇 七三〇

大豆裸物

所成數 十車

普通大豆未安

錢鈔行市

近期	八七〇五	八七二〇	八六九五

所成數（近期／遠期） 百三十五萬圓

前場	銀對金	銀對洋	金對洋
九時	八七一五	一三三五	一三九一五
十時	八七一〇	一三三〇	一三九一〇
十一時	八七一〇	一三一五	一三九一〇
十二時	八七〇〇	一三一五	一三九一五

所成數（金對銀／銀對洋） 一萬八千圓 一萬四千圓

二時半	八六七〇	一三三一〇	一三九六
三時半	八六八〇	一三三一〇	一三九八

九月開行 八六六〇 最高 八六七〇

廿八日最低 八六四〇 散行 八六六〇

滙兌行市

倫敦銀塊 二三片八分七

同期貨 二三片十六分五

紐育銀塊 五一仙八分五

孟買銀塊 西比十六分十一

美英滙兌 四弗八四仙四分六

日美滙兌 四六弗十六分十二

中美滙兌 三六弗六分五

市場電報

▲大阪棉絲

限月	前場開行	前場收盤
九月限	二四六九〇	二四七四〇
十月限	二三四八〇	二三五四〇
十一月限	二三五五〇	二三五六〇
十二月限	二三二四〇	二三三三〇
一月限	二二八九〇	二二九四〇
二月限	二二七九〇	二二七五〇
三月限	二二七〇〇	二二七一〇

橫濱綿糸

限月	前一節	前二節
九月	一三九四	一三八〇
十月	一三六〇〇	一三七〇〇
十一月	一三五一〇	一三五五〇
十二月	一三四一〇	一三四七〇
一月	一三三四〇	一三三九〇

▲印度棉

綠紅袋 三九留比二分一

藍紅袋 三四留比四分一

兌換行市 一三〇留比四分一三

北地市況

▲特產

▲大豆

開原 九月限 一〇九、〇〇 十一月限 [illegible] 十二月限 [illegible]

長春 十一月限 [illegible] 十二月限 [illegible] 一月限 [illegible]

哈爾濱 九月限 [illegible] 十月限 [illegible] 十一月限 [illegible]

公主嶺 九月限 — 十月限 — 十二月限 —

▲高粱

開原 十月限 — 十一月限 — 十二月限 六九、二〇

長春 十月限 [illegible] 十一月限 [illegible] 十二月限 [illegible]

公主嶺 十月限 — 十一月限 — 十二月限 —

▲小麥

哈爾濱 八月限 — 九月限 [illegible] 十月限 [illegible]

▲錢鈔

奉天（奉票）現貨 六七六一 定期 六七八〇

開原（奉票）現貨 六七〇〇 先限 六七〇〇

同（鈔票）現物 — 先限 —

安東鎮平銀 近期 一〇三六 遠期 —

哈爾濱（大洋） 一九〇六〇

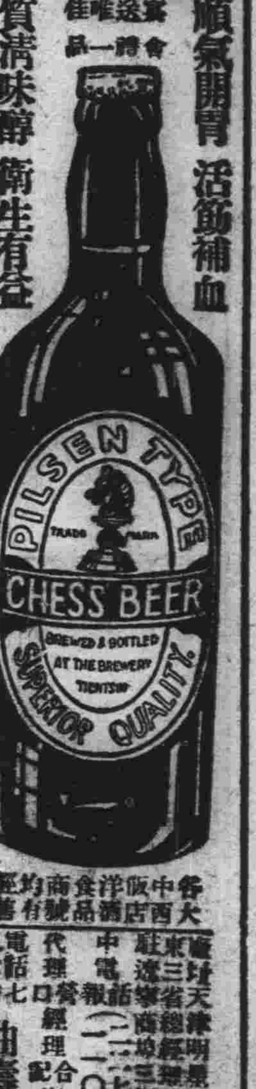

請飲國貨

馬棋啤酒

順氣開胃 活筋補血

質淸味醇 衛生有益

各大中西飯店洋酒食品商號均有經售

天津明星公司出品 東三省總經理 駐遼寧商埠三經路南口外 電話（二〇八） 營口代理 廣永盛號 電話七九六番 曲壽山啓

宜 康 食品號

中秋月餅廉價一星期

夏曆八月初十日起

製辦禮品 保你得到價廉物美的欣賞

請到我們這裡来

監部通九七番地 電話六九五五

老當益壯

年老之人欲求健康以娛晚景惟有常飲赤玉牌葡萄酒當得無限佳趣也

興味 滋養 葡萄酒

赤玉牌葡萄酒

G103

▲君患肝火否▲

▲我有潤腸丸▲

肝火中燒・最易激怒・世人往往因小不忍而亂大謀者・由於憤怒・實由於肝火・君有肝火否・盍服第威德潤腸丸以平之・藥料完全植物質・毫無刺激作用・日服二粒・肝氣不作・祝君前途更多勝利・

價格低廉祇售兩角

第威德

潤腸丸

各大藥房均有出售